

รายงานการประชุมคณะกรรมการบริหารโรงพยาบาล
ครั้งที่ ๕/๒๕๖๖

วันพุธที่ ๑๙ กรกฎาคม พ.ศ.๒๕๖๖ ณ ห้องประชุมบุญเกษม (อาคารใหม่ชั้น ๓) โรงพยาบาลม่วงสามสิบ

ผู้เข้าประชุม

๑. นายประจักษ์ สีลาชาติ	ผู้อำนวยการโรงพยาบาลม่วงสามสิบ	ประธานคณะกรรมการ
๒. นางสาวญาณิ ใจแก้ว	ทันตแพทย์เชี่ยวชาญ	กรรมการ
๓. จำสืบเอกจักรพันธ์ เนเวลา	นักจัดการงานทั่วไปชำนาญการ	ประธานคณะกรรมการ
๔. นางนุชนาด ศุภลักษณ์	พยาบาลวิชาชีพชำนาญการ	กรรมการ
๕. นางสาวปาริชาติ บุตรดีมี	เภสัชกรชำนาญการ	กรรมการ
๖. นายชัชวาล คุปติธรรมมา	นักเทคนิคการแพทย์ชำนาญการ	กรรมการ
๗. นางระรินทิพย์ ธรรมเจริญ	พยาบาลวิชาชีพชำนาญการ	กรรมการ
๘. นายจีระพงษ์ สองศรี	พยาบาลวิชาชีพชำนาญการ	กรรมการ
๙. นายกฤษดา หนูวัฒนา	นายแพทย์ชำนาญการ	กรรมการ
๑๐. นางสาวอรศรี วันดี	พยาบาลวิชาชีพชำนาญการ	กรรมการ
๑๑. นางนุชกานต์ สองศรี	พยาบาลวิชาชีพชำนาญการ	กรรมการ
๑๒. นายวิชยานนท์ ทูมมา	นักกายภาพบำบัดปฏิบัติการ	กรรมการ
๑๓. นางบุญส่ง เทพมุสิก	เจ้าพนักงานพัสดุ	กรรมการ
๑๔. นางกัลยา ชลกาญจน์	เจ้าพนักงานธุรการชำนาญงาน	คณะกรรมการและเลขานุการ
๑๕. นางสาวสุชาดา ลอยฟ้า	พนักงานธุรการ	คณะกรรมการ และผู้ช่วยเลขานุการ
๑๖. นางสาวกุลธิดา เรืออาจ	นักวิชาการสาธารณสุขปฏิบัติการ	คณะกรรมการ และผู้ช่วยเลขานุการ

ผู้ไม่มาประชุม

๑. นายปิยะมิตร บุญปก	นายแพทย์ชำนาญการ	ติตราชการ
๒. นางสาวกาญจนา สายเบา	พยาบาลวิชาชีพชำนาญการ	ติตราชการ
๓. นางกรรณิการ์ คุปติธรรมมา	พยาบาลวิชาชีพชำนาญการ	ติตราชการ
๔. นายอุทัย หลักคำ	พนักงานประจำตึก	ติตราชการ
๕. นายประไพ สายพฤษ	พนักงานขับรถ	ติตราชการ

เริ่มประชุม เวลา ๑๓.๐๐ น.

วาระการประชุม ที่ ๑ เรื่องประธานแจ้งให้ทราบ

๑. การพัฒนาวาระการประชุม เน้นเนื้อหาการประชุมที่คณะกรรมการสามารถศึกษาก่อนเข้าประชุม

มติที่ประชุม รับทราบ

วาระการประชุม ที่ ๒ เรื่องติดตามและรับรองรายงานการประชุม ครั้งที่ ๔/๒๕๖๖

มติที่ประชุม รับทราบ

วาระที่ ๓ ประเด็นสำคัญที่ติดตาม

๓.๑ สถานการณ์โรคและภัยสุขภาพที่สำคัญ + สิ่งแวดล้อม : กลุ่มงานบริการด้านปฐมภูมิและองค์รวม ให้เสนอข้อมูลสถานการณ์โรคและภัยสุขภาพที่สำคัญ เช่น ไข้เลือดออก เห็ดพิษ Leptospirosis หรือสิ่งแวดล้อมที่เป็นปัญหาในโรงพยาบาล

งานอนามัยสิ่งแวดล้อม

การจัดการมูลฝอย



มูลฝอยอันตราย

- กำหนดส่งมูลฝอยอันตรายไปกำจัดตามโครงการฯของ อบจ.อุบลฯครั้งที่ ๒/๒๕๖๖ ในวันศุกร์ที่ ๒๑ กรกฎาคม ๒๕๖๖
- แจ้งทุกหน่วยงานรวบรวมและนำส่งที่ห้องเก็บมูลฝอยอันตรายภายในวันที่ ๒๐ กรกฎาคม ๒๕๖๖ * ประชาสัมพันธ์ไปในกลุ่มไลน์คุณภาพแล้ว โดยเก็บรวบรวมเป็นประเภท ดังนี้ ๑) ถ่านไฟฉายทุกชนิด ๒) กระจก สเปร์ย ๓) หลอดไฟต่างๆ ๔) แบตเตอรี่โทรศัพท์มือถือ ๕) แบตเตอรี่คอมพิวเตอร์ ๖) ซากเครื่องใช้ไฟฟ้า เช่น โทรทัศน์ ภาชนะบรรจุยาฆ่าแมลงที่ใช้หมดแล้ว (ขยะที่นอกเหนือจากนี้ อบจ.ไม่รับกำจัด)

การเฝ้าระวังสุขาภิบาลอาหาร

ผลการตรวจเฝ้าระวังสุขาภิบาลอาหารตามแบบตรวจมาตรฐานสุขาภิบาลอาหารสำหรับร้านอาหาร(ตามกฎกระทรวงสุขลักษณะของสถานที่จำหน่ายอาหาร พ.ศ. ๒๕๖๑ ผลการเฝ้าระวัง สถานที่ผลิตอาหารในโรงพยาบาล ดังนี้

โรงครัว(งานโภชนาการ)	ร้านอาหาร(ร้านอาหาร)
บุคลากรผ่านการอบรมผู้สัมผัสอาหาร ครบ ๖ คน	ผู้ประกอบการ ยังไม่ผ่านการอบรม ผู้สัมผัสอาหาร ทุกร้าน
แนะนำปรับปรุง ๖ ข้อ (มาตรฐาน ๗๕ ข้อ)	แนะนำปรับปรุง ๒๗ ข้อ(มาตรฐาน๗๕ข้อ)

<p>ประเด็นแนะนำปรับปรุง</p> <p>๑.พบแมลงวันอยู่ในพื้นที่ห้องปรุง/ประกอบอาหาร ควรดูแลและตระหนักในการเปิดปิดประตูเพื่อป้องกันแมลงและสัตว์นำโรคเข้าไปในห้องประกอบอาหาร</p> <p>๒.ขณะประกอบอาหาร ควรเปิดไฟทุกหลอดในพื้นที่ห้องนั้นๆ เพื่อเพิ่มแสงสว่างให้เพียงพอ สามารถจำแนกสิ่งเจือปนทางกายภายในอาหารได้</p>	<p>ประเด็นแนะนำปรับปรุง</p> <p>สถานที่เตรียมปรุง/ประกอบอาหารต้องสะอาดเป็นระเบียบจัดเป็นสัดส่วน, เขียงและมีดต้องมีสภาพดี แยกใช้ระหว่างใช้สำหรับของสุก/ดิบ, ช้อนส้อม ตะเกียบต้องวางเอาด้ามตั้งขึ้นในภาชนะโปร่ง สะอาด, มุลฝอยควรคัดแยกและรวบรวมจัดการให้ถูกสุขลักษณะ, ผู้สัมผัสอาหารแต่งกายให้เหมาะสม, ผู้ประกอบอาหารต้องผ่านการอบรมหลักสูตรผู้สัมผัสอาหาร</p>
---	---

งานอาชีวอนามัยและความปลอดภัย

กำหนดการอบรมเฝ้าระวังป้องกันอัคคีภัย และ ซ้อมแผนอัคคีภัย

กิจกรรม	รายละเอียดกิจกรรม	ช่วงวันที่	ผู้รับผิดชอบกิจกรรม	ผู้เข้าร่วมกิจกรรม	หมายเหตุ
ENV ROUND	ตรวจเช็ค ถังดับเพลิง ผังอัคคีภัย และแผนอัคคีภัยย่อย ในแต่ละหน่วยงาน	๒๐ ก.ค.- ๑๑ ส.ค. ๒๕๖๖	ENV+งานอาชีวอนามัยฯ	งาน Env.- Occ.+บริหาร (ศูนย์ช่าง)	
ประชุม	ประชุมหัวหน้าฝ่าย/หัวหน้างานเพื่อทบทวนแผนอัคคีภัยย่อยของหน่วยงาน แจงแผนการอบรมฟื้นฟูการตอบโต้อัคคีภัย และการซ้อมแผนอัคคีภัย	๑๕ ส.ค. ๒๕๖๖	ENV+งานอาชีวอนามัยฯ	หัวหน้า ฝ่าย/ กลุ่มงาน/งาน	
อบรมอัคคีภัย	อบรมฟื้นฟูการเฝ้าระวังป้องกันและตอบโต้อัคคีภัย สำหรับบุคลากรโรงพยาบาล	๒๒ ส.ค. ๒๕๖๖	ENV+งานอาชีวอนามัยฯ	บุคลากรในโรงพยาบาล	ประสานวิทยากรแล้ว (ปก.อบต. ม่วงฯ)
ซ้อมแผนอัคคีภัย	ซ้อมแผนตอบโต้ภาวะฉุกเฉินทางด้านอัคคีภัย	๒๙ ส.ค. ๒๕๖๖	ENV+งานอาชีวอนามัยฯ	บุคลากรในโรงพยาบาลและภาคีเครือข่าย	ประสานอบต.ม่วงฯแล้ว

สถานการณ์โรคติดต่อที่ต้องเฝ้าระวังทางระบาดวิทยา อำเภอม่วงสามสิบ

ประจำสัปดาห์ที่ ๒๘ (๑ ม.ค. – ๑๕ ก.ค.๒๕๖๖)

เรื่องเด่นประจำฉบับ

สถานการณ์โรคเลปโตสไปโรสิส

สถานการณ์โรคไข้เลือดออก

สถานการณ์โรคอาหารเป็นพิษจากการรับประทานเห็ดพิษ

15 อันดับโรคที่ต้องเฝ้าระวังทางระบาดวิทยา อำเภอวังสามสี ปี 2566				
ลำดับ	โรค	จำนวนป่วย	อัตราป่วย/แสนประชากร	เสียชีวิต
1	Diarrhoea	1963	2317.21	0
2	Food Poisoning	374	441.49	0
3	Pneumonia	322	380.10	0
4	Influenza	177	208.94	0
5	H.conjunctivitis	171	201.86	0
6	ไข้เลือดออก	91	107.42	0
7	Mushroom Poisoning	57	67.29	0
8	Scrub Typhus	56	66.10	0
9	Hand,foot and mouth disease	52	61.38	0
10	โรคติดต่อทางเพศสัมพันธ์	32	37.77	0
11	Leptospirosis	17	20.07	1
12	Chickenpox	17	20.07	0
13	Hepatitis	12	14.17	0
14	Melioidosis	7	2.00	0
15	Measles	1	1.18	0

๑.โรคเลปโตสไปโรซิส

จำนวนผู้ป่วยโรคเลปโตสไปโรซิส อ.ม่วงสามสิบ ปี 2566
เปรียบเทียบกับปี 2565 และค่า median 5 ปีย้อนหลัง

☐ จำนวนผู้ป่วยสูงเกินค่ามัธยฐาน 1.25 เท่าในเดือนมิถุนายนมีแนวโน้มสูงขึ้น ไม่มีการระบาดเป็นกลุ่มก้อน

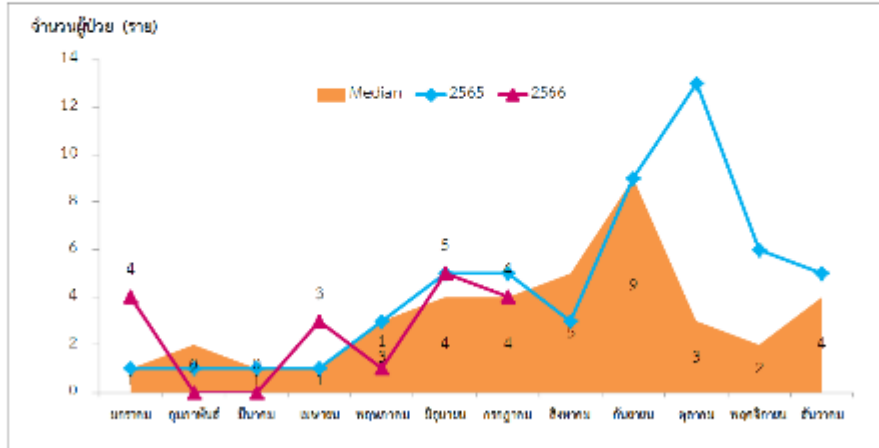

ที่มา : รายงาน 508 ข้อมูล ณ วันที่ 14 ต.ค.66

อัตราป่วยโรคเลปโตสไปโรซิส อำเภอม่วงสามสิบ ปี 2566 จำแนกรายตำบล

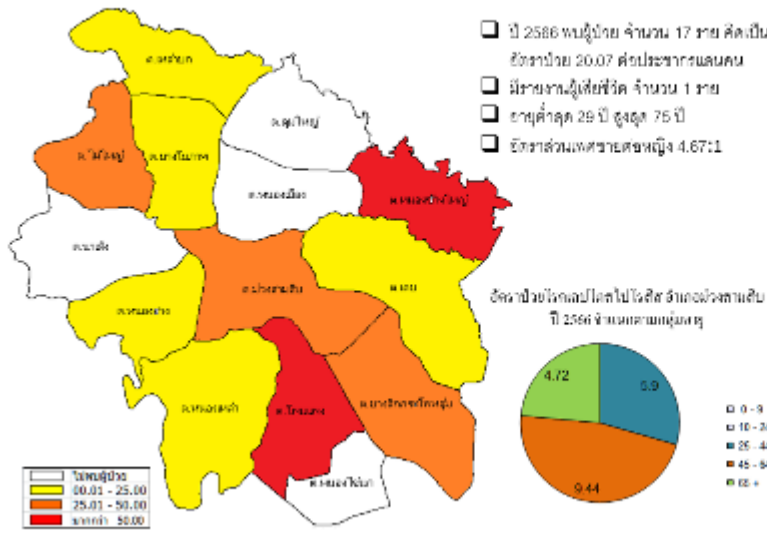

ตำบล	ป่วย	อัตราป่วยต่อแสนคน	ตาย
บางขันเฒ่า	3	62.37	0
โพธิ์แดง	2	53.62	0
บางขันเฒ่าโพธิ์แดง	3	44.38	0
ไม้ใหญ่	2	41.58	0
บางขันเฒ่า	2	29.77	0
บางขันเฒ่า	1	22.23	0
โพธิ์	1	12.71	1
บางขันเฒ่า	1	18.04	0
บางขันเฒ่า	1	13.86	0
บางขันเฒ่า	1	12.6	0
สูงใหญ่	0	0	0
หนองน้ำ	0	0	0
หนองน้ำ	0	0	0
นาแดง	0	0	0

ที่มา : รายงาน 508 ข้อมูล ณ วันที่ 14 ต.ค.66

๒.โรคไข้เลือดออก

สถานการณ์โรคไข้เลือดออก จังหวัดอุบลราชธานี
เปรียบเทียบตามช่วงเวลาเดียวกันย้อนหลัง 5 ปี
สัปดาห์ที่ 27

	2566	2565	2564	2563	2562	2561
ป่วย (ราย)	1,246	393	140	1,484	4,688	1,317
อัตราป่วย (ต่อแสน)	66.72	21.04	7.46	79.08	249.82	70.18
ตาย (ราย)	0	0	0	0	11	3
อัตราตาย (ร้อยละ)	0.00	0.00	0.00	0.00	0.23	0.23

จำนวนผู้ป่วย พ.ศ. 2566 **มากกว่า** พ.ศ. 2565 ณ ช่วงเวลาเดียวกัน **3.17 เท่า**

ที่มา : รายงาน 506 ปี 2566

สำนักงานสาธารณสุขจังหวัดอุบลราชธานี

สถานการณ์ จังหวัดอุบลราชธานี



สถานการณ์โรคไข้เลือดออก อำเภอม่วงสามสิบ จังหวัดอุบลราชธานี
เปรียบเทียบตามช่วงเวลาเดียวกันย้อนหลัง 5 ปี

	2566	2565	2564	2563	2562	2561
ป่วย (ราย)	92	88	21	135	277	90
อัตราป่วย (ต่อแสน)	108.75	104.03	24.82	154.93	316.75	110.31
ตาย (ราย)	0	0	0	0	0	0
อัตราตาย (ร้อยละ)	0.00	0.00	0.00	0.00	0.00	0.00

จำนวนผู้ป่วย พ.ศ. 2566 **มากกว่า** พ.ศ. 2565 ณ ช่วงเวลาเดียวกัน **2.3 เท่า**

ที่มา : รายงาน 506 ปี 2566

งานควบคุมโรค อำเภอม่วงสามสิบ

สถานการณ์ อำเภอม่วงสามสิบ จังหวัดอุบลราชธานี



จำนวนผู้ป่วยด้วยโรคไข้เลือดออกรวม จำแนกรายสัปดาห์ จ.อุบลราชธานี
เปรียบเทียบข้อมูลปี 2566 กับค่ามัธยฐาน 5 ปี ย้อนหลัง
ประจำสัปดาห์ที่ 27



สถานการณ์ จังหวัดอุบลราชธานี

1
6



ผู้ป่วยไข้เลือดออก จังหวัดอุบลราชธานี
จำแนกรายอำเภอ ปี 2566

ลำดับ	อำเภอ	รวมผู้ป่วยสะสม ปี 2566	อัตราป่วย (ต่อแสนคน)	4 สัปดาห์ล่าสุด (ปี 2566)				รวม 4 สัปดาห์ล่าสุด	
				23	24	25	26		
1	บุณฑริก	95,316	298	312.64	17	21	44	16	98
2	ลำโรง	54,159	76	140.53	9	11	21	0	41
3	นางาผลหลวง	58,727	67	114.09	1	9	12	0	22
4	ดีบุสมังสามหาร	129,605	118	91.05	8	16	24	0	48
5	สิรินธร	55,347	48	86.73	9	15	14	0	38
6	เขื่องโน	107,415	86	80.06	16	9	6	8	39
7	ม่วงสามสิบ	84,714	64	75.55	4	8	5	0	17
8	ดอนมดแดง	27,247	18	66.06	2	3	2	2	9
9	น้ำยืน	70,255	44	62.63	4	2	5	2	13
10	เดชอุดม	176,282	91	51.04	5	15	6	0	26
11	ศรีเมืองใหม่	70,969	36	50.73	4	9	4	5	22
12	โพนพิสัย	47,430	23	48.49	3	7	4	2	16
13	สาขุม	33,100	16	48.33	0	0	5	2	7

สถานการณ์ จังหวัดอุบลราชธานี

■ อัตราป่วยมากกว่า 50.0 /แสน
■ อัตราป่วย 25.0 - 49.9 /แสน
■ อัตราป่วย 0.1 - 24.9 /แสน
■ ไม่มีผู้ป่วย
ข้อมูลนี้ควรตีความด้วยความระมัดระวัง
จึงไม่เหมาะที่จะเผยแพร่

1
8

ผู้ป่วยไข้เลือดออก จังหวัดอุบลราชธานี จำแนกรายอำเภอ ปี 2566

กลุ่ม	อำเภอ	รวมผู้ป่วยสะสม ปี 2566	อัตราป่วย (ต่อ แสนคน)	4 สัปดาห์ล่าสุด (ผู้ป่วยคน)				รวม 4 สัปดาห์ล่าสุด	
				23	24	25	26		
14 เมืง		223,819	102	45.57	6	11	18	10	45
15 นาแก		33,273	14	42.06	1	3	10	0	14
16 สำโรงระงศ		31,173	13	41.76	2	0	0	0	2
17 กุดขำปูน		40,944	15	36.64	3	0	0	0	3
18 โขงเจียม		38,423	14	36.44	0	0	1	0	1
19 วรดิษขำว		160,641	50	31.13	6	8	12	1	27
20 นครการพิชช		121,789	32	26.27	6	3	3	3	15
21 เขมราชดิษ		27,364	7	25.03	1	0	1	0	2
22 เกษดิษ		27,406	6	21.89	2	1	0	0	3
23 นคราษ		38,488	5	12.99	2	1	1	0	4
24 เขมราชู		81,033	3	3.66	0	0	0	0	0
25 รุ่งรุศุม		29,199	0	0.00	0	0	0	0	0
รวมทั้งจังหวัด		1,867,637	1246	66.72	111	152	190	51	512

สถานการณ์ จังหวัดอุบลราชธานี

- อัตราป่วยมากกว่า 50.0 /แสน
- อัตราป่วย 0.1 - 20.9 /แสน
- อัตราป่วย 25.0 - 49.9 /แสน
- ไม่มีผู้ป่วย

ข้อมูลดังกล่าวมีขำมูลนเือการแจ้งประทศ
จึงไม่นเือการควบคุม



สถานการณ์โรคไข้เลือดออก อ.ม่วงสามสิบ จ.อุบลราชธานี

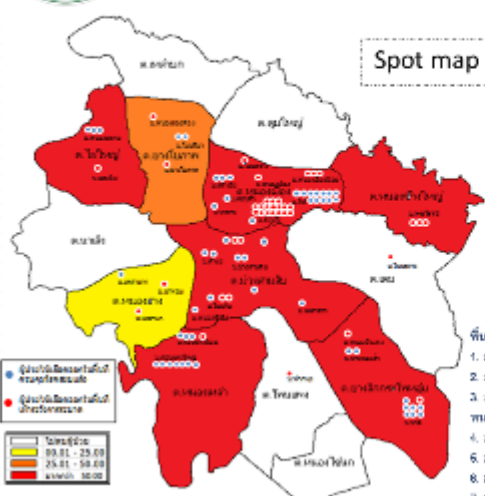

วันที่ 19 กรกฎาคม 2566

ยอดผู้ป่วยสะสม
1 มกราคม 2566 - วันนี้

- จำนวนผู้ป่วย: 82 ราย
- เสียชีวิต: 0 ราย
- อัตราป่วย: 108.75 ต่อประชากรแสนคน
- จังหวัดล่าสุด: นครราชสีมา
- อำเภอล่าสุด: เขมราชู

ข้อมูลการรักษานเือการแจ้งประทศ (วันนี้)

- แจ้งประทศ: 0
- แจ้งประทศ: 1
- แจ้งประทศ: 0

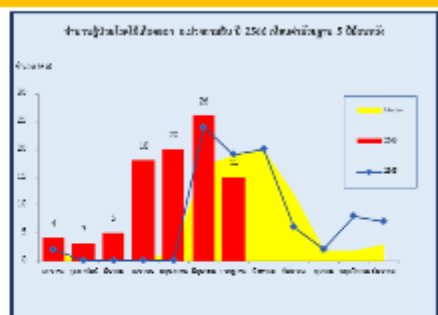

ที่มา : รายงาน 506 ปี 2566
งานควบคุมโรค อำเภอม่วงสามสิบ

- พื้นที่ซึ่งมีผู้ป่วยจำนวนมาก
1. น.10 นครเขมราชู น.12 นครเขมราชู
 2. น.3 นครเขมราชู, น.12 นครเขมราชู
 3. น.1 นครเขมราชู, น.4 นครเขมราชู, น.8 นครเขมราชู
 4. น.4 นครเขมราชู, น.10 นครเขมราชู
 5. น.8 นครเขมราชู
 6. น.9 นครเขมราชู
 7. น.2 นครเขมราชู, น.3 นครเขมราชู
 8. น.8 นครเขมราชู
 9. น.9 นครเขมราชู
 10. น.3 นครเขมราชู



มาตรการขอความร่วมมือในการป้องกันควบคุมโรคจากทุกอำเภอ ทุกหน่วยงาน และภาคประชาชน

๑. จัดกิจกรรมกำจัดลูกน้ำยุงลาย ทุกวันศุกร์ (ทุกสัปดาห์) ในทุกชุมชน ทั้งในบ้าน วัด โรงเรียน และหน่วยงานราชการทุกแห่ง (ในช่วงเดือนกรกฎาคม – สิงหาคม ๒๕๖๖ นี้) โดยใช้ มาตรการ ๕ ป. ๒ ข. และ ๓ เก็บ ๓ โรค
๒. อปท. (เทศบาล/ อบต.) ทุกแห่ง จัดหาเคมีภัณฑ์ ทราয়กำจัดลูกน้ำ น้ำยาเคมี น้ำมัน และซ่อมบำรุงเครื่องพ่นหมอกควัน และจัดทีมควบคุมโรค ให้พร้อมใช้ในการควบคุมโรค
๓. เร่งสื่อสารความเสี่ยงให้ประชาชน ขอความร่วมมือกำจัดลูกน้ำยุงลายอย่างต่อเนื่อง, หากมีไข้สูง ซึม ให้รีบพบแพทย์ที่ รพ. เพื่อตรวจรักษา ไม่ควรเกิน ๒ วัน และให้รับประทาน ยาพาราเซตามอลลดไข้ (งดใช้ยากลุ่มต้านการอักเสบ NSAID เช่น แอสไพริน ทัมใจ บวดหาย ไอบูโพรเฟน ไดโคลฟีแนค ซึ่งอาจทำให้เลือดออกมากขึ้น ส่งผลให้เสียชีวิตได้)

๓. โรคอาหารเป็นพิษ

สถานการณ์ผู้ป่วยโรคอาหารเป็นพิษจากการรับประทานเห็ดพิษ อ.ม่วงสามสิบ จ.อุบลราชธานี ปี 2566 (วันที่ 1 ม.ค.2566 – 19 ก.ค.2566)

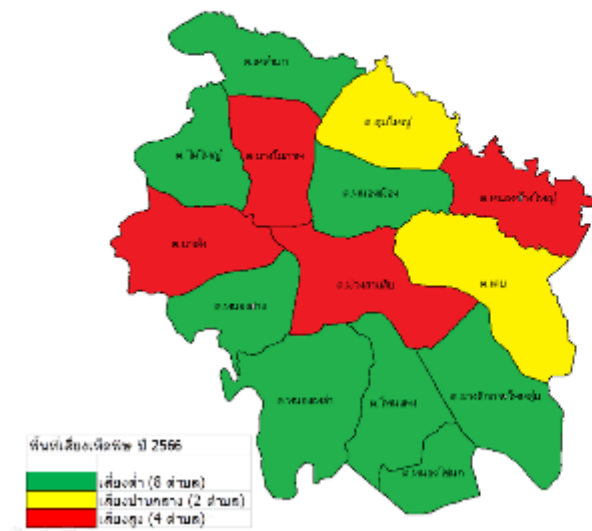

- พบผู้ป่วยจำนวน 57 ราย คิดเป็นอัตราป่วย 67.29 ต่อประชากรแสนคน
- ไม่มีรายงานผู้ป่วยเสียชีวิต
- พบผู้ป่วยเพศหญิงมากกว่าเพศชาย
โดยพบเพศหญิง 39 ราย เพศชาย 18 ราย
อัตราส่วนเพศหญิงต่อเพศชาย เท่ากับ 2.17 : 1

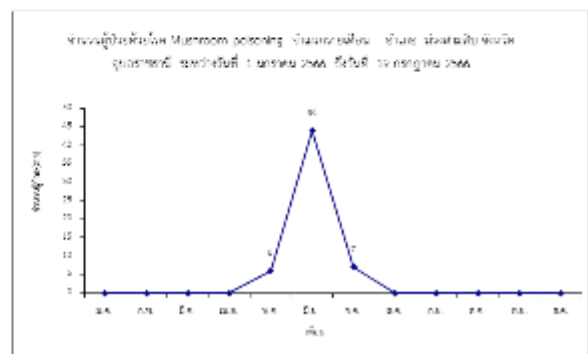

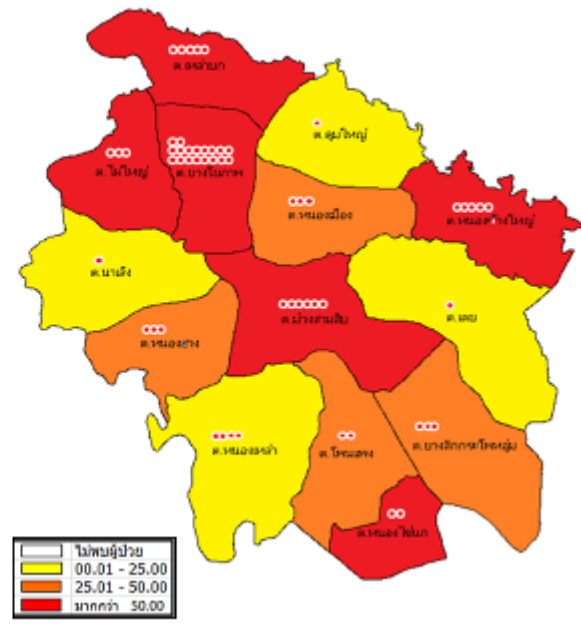
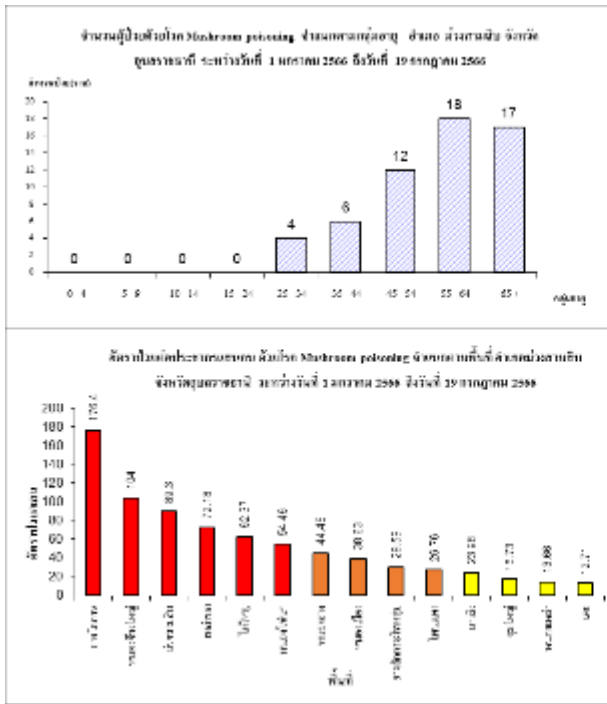

ข้อแนะนำเพื่อป้องกันการเสียชีวิตจากเห็ดพิษ

1. **ห้ามนำเห็ดป่าที่ไม่เคยรับประทาน / ไม่มั่นใจ มาทำอาหารเด็ดขาด**
2. **ห้ามนำเห็ดป่าร่วมกับเครื่องดื่มแอลกอฮอล์**
3. **ผู้สูงอายุ เด็กเล็ก ผู้ป่วยโรคตับ ไต หรือสุขภาพไม่แข็งแรง ควรรับประทานเห็ดปริมาณน้อย ๆ**
4. **ไม่ควรนำเห็ดจากสวนยางพารา ป่ามัน ที่ใช้สารกำจัดศัตรูพืช ปริมาณสูง มารับประทาน อาจมีสารพิษตกค้าง**
5. **การใส่ข้าวสาร หอม ช้อนเงินในแกงเห็ด ไม่สามารถทดสอบพิษได้**
6. **หากพบผู้ป่วยสงสัยเห็ดพิษ ให้รีบทำให้อาเจียน โดยการล้วงคอ หรือกลืนไข่ขาว เพื่อเอาเศษเห็ดและน้ำเห็ดออก รีบนำผู้ป่วย ส่ง รพ. ทันที หรือโทร. 1669**
7. **รพ. Admit ล้างท้องทุกราย/ รักษาตาม CPG /ตรวจการทำงานของตับ ไต / ผู้ป่วยกลุ่มเสี่ยงเสียชีวิต ส่งต่อ รพศ. อย่างรวดเร็ว**

มติที่ประชุม

๑. เรื่อง Diarrhea และ Food Poisoning เสนอให้ทำงานวิจัยในการลดแมลงวันตั่งงบประมาณในการดำเนินงานดังกล่าว

๒. เรื่อง Lepto เสนอให้การรักษาเบื้องต้นที่รพ.สต.ก่อน

๓. โรคไข้เลือดออก ให้ประชาสัมพันธ์ตามมาตรการป้องกันโรคไข้เลือดออก

๓.๒ การบริหารทรัพยากรบุคคล : กลุ่มงานบริหารงานทั่วไป

ข้อมูลแผนบุคลากร(๓ ปี) - ฝึกอบรม - การจ้าง - การลาออก - ความดีความชอบ - ความก้าวหน้า และ ปัญหาสุขภาพ/การเงินของเจ้าหน้าที่

มติที่ประชุม เห็นควรทบทวนแผนให้ครอบคลุมและนำมาเสนอในการประชุมครั้งถัดไป

๓.๓ สถานะการเงินการคลัง : งานการเงิน

รายรับ (คค-มีย 66)			
เงินรับโอนจาก สปสช. ประจำปีงบประมาณ 66 (UC)	เงินรับโอนจากหน่วยงานอื่น (Non UC)		
1. งบ OP	24,536,823.84	อบจ.	
2. งบ PP+non	9,263,968.34	พรบ. OP	774,185.50
3. งบ IP	3,495,471.93	พรบ. IP	212,557.00
4. รายได้ COVID-19		เบิกต้นสังกัด OP/IP	163,994.00
งบ OP =	1,770,686.36	เบิกจ่ายตรง IP	1,816,038.70
งบ IP =	37,192.00	เบิกจ่ายตรง OP	9,110,561.45
5. เงินรับโอนผลงานเก่า ปี 65	25,898,354.63	เบิกจ่ายตรง อปท. IP/OP	1,464,959.66
6. งบลงทุน	12,659,841.59	ประกกับสังคม IP	951,082.21
7. งบลงทุนอื่น ๆ		ประกกับสังคม OP	1,636,754.62
กองทุนแพทย์แผนไทย	1,800.00	ประกกับสังคม (สิทธิทันตกรรม)	148,256.25
กองทุน HIV	50,682.00	ประกกับสังคม (72 ชม.)	583,532.00
กองทุน UC (OP IP HC)	44,119,866.56	ฝากไค (กรมद्यุชฌกลาง/ปลส)	7,036,840.20
กองทุน TB	1,720.00	EMS	112,200.00
กองทุน อปท. (HD OP IP)	957,486.94	รายได้ตรวจสุขภาพภายนอก	0.00
กองทุนผู้ป่วยไตวายเรื้อรัง CAPD	697,480.00	ประกกับสังคม (โคเวด)	1,050,075.20
ผู้ป่วยไตวายเรื้อรัง HD	2,763,500.00	อปท. ประถมศึกษา เขตตลิ่งชัน (OP SP)	898,154.74
กองทุนฟื้นฟูสมรรถภาพด้านการแพทย์	536,955.53	นค.1 ต่างสังกัด	11,224.00
เมมาจ่าย Hi/ci stm		ปัญหาสถานะสิทธิ	
กองทุน CF	2,000,000.00	รายได้ข้าราชการ OP	2,646,038.56
pcc	26,550.00	รายได้ข้าราชการ IP	1,568,493.00
จีตเวช	32,500.00	รายได้ใบรับรองแพทย์	112,580.00
ทาล์ลิซิมัย		ดอกเบี้ยเงินฝากธนาคาร	233,173.61
ประกกับสังคมสำหรับคหการ		ค่าธรรมเนียม UC	210,609.50
กองทุน Central reimburse	3,832,895.89	เงินบริจาค	1,577,484.89
เงินอื่น ๆ	237,238.50	รายได้ลักษณะอื่น ๆ	2,605,519.68
รวมทั้งสิ้น	132,921,014.11	รวมทั้งสิ้น	34,924,314.77
รับระหว่างปี 2566	167,845,328.88		
เงินยกมาปี 65	75,367,994.35		
เงินรับฝากปีวัตถุประสงค์	1,493,694.90		
รวมทั้งสิ้น	244,707,018.13		
จ่ายระหว่างปี 2566	146,693,830.18		
คงเหลือ ณ 31 มค 66 ยกไป	98,013,187.95		

สถานการณ์การเงินการคลังโรงพยาบาลม่วงสามสิบ		
เงินบำรุง ยกมา 1 กค 66		98,013,187.53
เงินที่ไม่สามารถใช้ได้		
1. เงินบริจาค	1,912,330.82	
2. เงินลงทุน	10,880,187.04	
3. เงินอุดหนุนพัฒนาการศึกษากรมแพทยศาสตร์นครสวรรค์	82,117.72	
4. เงินฝากคง	1,514,416.50	
5. เงินค่าขยายยาโควิต (31 ราย)	74,000.00	
6. โครงการเสริมสร้างและพัฒนาคำนิยามองค์กร (องค์การเภสัช)	80,004.38	
	14,543,068.26	
กั้นเงินไว้สำรองจ่าย		
1. Fix cost ท.สค (ไตรมาส 4)	3,585,196.00	
2. ค่าตอบแทน จ.11 ท.สค.(ไตรมาส 4)	936,900.00	
3. Fix cost สสอ. (ไตรมาส 4)	432,644.00	
4. Fix cost ท.ม่วงสามสิบ (ไตรมาส 4)	18,000,000.00	
5. ค่าตอบแทน จ.11 โรงพยาบาล (ไตรมาส 4)	2,790,000.00	
6. กั้นไว้สำหรับโครงการ PP	-	
7. กั้นไว้สำหรับโครงการ เงินบำรุง	-	
8. กั้นไว้สำหรับโครงการพัฒนาบุคลากร	-	
9. กั้นเงิน โควิต ให้ ท.สค	25,000,000.00	21,493,300.00
		47,238,040.00
รวมเงินที่ไม่สามารถใช้ได้		61,781,106.26
คงเหลือ		36,232,081.27
กั้นเงินไว้สำหรับสิ่งก่อสร้าง/ปรับปรุง/ครุภัณฑ์ ปี65-66		26,250,078.77
คงเหลือเงินที่ใช้บริหารจัดการ		9,982,002.50
หนี้อยกมา		
รายการ	ณ. 30 มิถ 66	แผนจ่าย 75%
ยา	7,671,749.38	5,753,812.04
เวชภัณฑ์มีขาย	2,859,175.14	2,144,381.36
วัสดุทางการแพทย์	2,180,563.50	1,635,422.63
วัสดุทันต	653,373.18	490,029.89
วัสดุอื่น ๆ	1,463,816.55	1,097,862.41
ค่าดูแลแพทย์	1,804,864.00	1,353,648.00
ค่าครุภัณฑ์ ค่ากว่าเกณฑ์	453,625.00	340,216.75
ค่าซ่อมแซม	113,374.15	85,030.61
ค่าวัสดุห้อง สบ+น้ำยา+ภาควิ	56,591.80	42,443.85
ค่าจ้างเหมาตรวจห้องปฏิบัติการ	245,455.30	184,091.48
ค่าจ้างพยาบาลเคลื่อน (รถลีนอลแ	1,712,205.00	1,284,153.75
ค่าจ้างเหมาบริการอื่น ๆ	462,987.59	347,240.69
ค่าไฟฟ้า	558,308.77	418,731.58
รวมหนี้ทั้งสิ้น	20,236,089.36	15,177,067.02
คงเหลือเงินที่ใช้บริหารจัดการ	9,982,002.50	บาท
รายรับประมาณการ (ก.ค.66)	3,000,000.00	บาท
หัก ชำระหนี้รายเดือน 75%	15,177,067.02	บาท
ประมาณการเหลือเงิน ณ ปัจจุบัน	-2,195,065	บาท

รายจ่าย (ลด-หัก 66)	
หมวดวัสดุ/ครุภัณฑ์/สาธารณูปโภค/สิ่งปลูกสร้าง	75,091,694.12
ค่าเช่า	13,340,832.20
ค่าเช่าพื้นที่เช่า	5,593,035.49
ค่าเช่าอาคารสำนักงาน	8,086,466.54
ค่าวัสดุทันตกรรม	1,280,722.17
ค่าส่งตรวจ Lab	2,263,351.00
ค่าฟอกเลือด (อุปกรณ์แล็บ)	9,631,392.37
ค่าครุภัณฑ์	12,597,114.03
ค่าวัสดุอื่นๆ	5,497,124.52
ค่าครุภัณฑ์วัสดุ/สิ่งก่อสร้าง (งบลงทุน)	990,102.06
ค่าเช่าเครื่อง X-ray/เครื่องอื่น ๆ	1,450,472.24
ค่าซ่อมแซมอื่นๆ	136,397.81
ค่าอาหารผู้ป่วย	1,359,680.29
ค่าไฟฟ้า	4,320,392.20
ค่าน้ำมันเชื้อเพลิง	716,912.16
ค่าสื่อสารโทรคมนาคมโทรศัพท์	122,381.48
ค่าก่อสร้าง/ต่อเติม/ปรับปรุง	5,504,686.54
ค่าจ้างเหมาอื่น ๆ	2,200,631.02
หมวดค่าจ้าง ค่าตอบแทน	31,738,497.47
ค่าจ้าง พกส	8,467,579.04
ค่าจ้าง ลูกจ้างรายเดือน	2,378,978.00
ค่าจ้าง ลูกจ้างรายวัน	2,918,999.62
ค่าไม่เปิดเวรปฏิบัติ (แพทย์ ทันตะ เกษีย)	2,608,565.29
ค่า พตส (กรณีไม่ได้เบิกงบประมาณ)	43,500.00
ค่าเบี้ยเลี้ยงเหมาจ่าย ๑.11	5,113,153.85
ค่าตอบแทน OT	9,780,684.17
ค่าตอบแทนเทศบาลสงกรานต์/ปีใหม่	106,150.00
ค่าตอบแทนออกหน่วย	320,887.50
หมวดค่าใช้จ่ายอื่นๆ	39,863,638.59
ค่าประกันสังคมส่วนของนายจ้าง*๑๑.	1,106,151.00
ค่าเหมาจ่ายเหมาจ่าย	600,000.00
ค่าโฆษณา	634,016.00
โอนเงินให้อุทยาน รพ.สต. (fixcost)	10,153,332.00
โอนเงินให้อุทยาน รพ.สต. ๑.11	2,454,200.00
โอนเงินให้อุทยาน สสอ. (งบดำเนินงาน)	1,235,442.00
โอนโครงการ งบ PP (ให้ รพ.สต.)	799,095.00
โอนโครงการ งบ PP (ให้ สสอ.)	567,820.00
โอนเงินบำรุงเป็นค่าใช้จ่ายให้ รพ.สต.	12,624,671.06
โอนเงินบำรุงเป็นค่าใช้จ่ายให้ สสอ.	2,109,199.02
นำเงินสำรองรักษา/เงินฝากคลังส่ง สสจ.	148,830.00
นำส่งค่าน้ำ	1,119,194.85
ค่าใช้จ่ายมีค่า (ในสำคัญต่างข้าม)	156,076.00
ค่าใช้จ่ายเดินทางไปราชการ	1,085,235.00
อื่น ๆ	5,070,376.66

๓.๔ กองทุนต่างๆ : กลุ่มงานประกันสุขภาพยุทธศาสตร์และสารสนเทศทางการแพทย์

ข้อมูลรายได้จากกองทุนที่สำคัญ ได้แก่ ผู้ป่วยใน, non uc, ประกันสังคม, พรบ., ทัณฑ์ขรรค แผนไทย ภายภาพบำบัด และ PP อื่นที่ไม่รวมกองทุนที่กล่าวข้างต้น

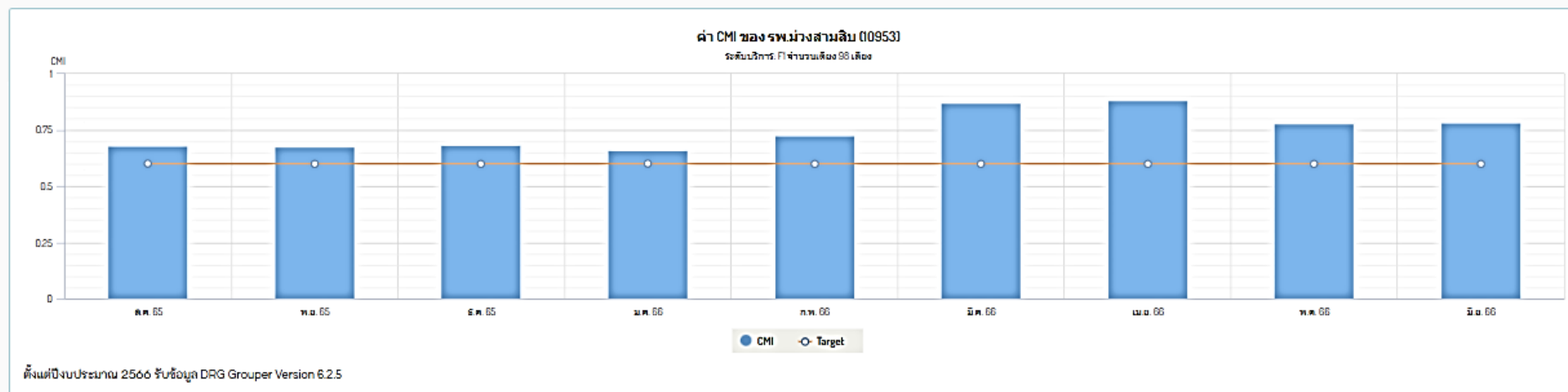

สรุปผลการส่งข้อมูล รพ.ม่วงสามสิบ (10953)

ระดับบริการ: FI จำนวนเตียง 98 เตียง

เดือน	จำนวน	Isolate	Un	จำนวน	วันนอน	อัตรา	Total			OR Procedure		Non OR Procedure		วันที่
ปี	ส่ง	+HAC	groupable	จำนวน	รวม	ครองเตียง	AdjRW	CMI	เกณฑ์	จำนวน	CMI	จำนวน	CMI	ส่งข้อมูล
ต.ค. ๕๕	569	0	1	568	2,016	66.36	385.67	0.6790	0.60	4	1.78	564	0.67	2 พ.ย. 2565
พ.ย. ๕๕	543	0	0	543	1,655	56.29	367.81	0.6774	0.60	1	2.52	542	0.67	6 ธ.ค. 2565
ธ.ค. ๕๕	582	0	1	581	1,949	64.15	397.34	0.6839	0.60	5	2.19	576	0.67	6 เม.ย. 2566
ม.ค. ๕๖	584	0	4	580	2,028	66.75	383.65	0.6615	0.60	5	2.63	575	0.64	6 ก.พ. 2566
ก.พ. ๕๖	615	0	0	615	1,944	70.85	446.17	0.7255	0.60	18	2.08	597	0.68	7 เม.ย. 2566
มี.ค. ๕๖	761	0	0	761	2,608	85.85	661.62	0.8694	0.60	33	3.53	728	0.75	5 เม.ย. 2566
เม.ย. ๕๖	673	0	1	672	2,162	73.54	592.17	0.8812	0.60	23	2.95	649	0.81	2 พ.ค. 2566
พ.ค. ๕๖	777	0	0	777	2,354	77.49	604.21	0.7776	0.60	12	3.06	765	0.74	3 มี.ย. 2566
มี.ย. ๕๖	841	0	0	841	2,514	85.51	657.45	0.7817	0.60	17	3.33	824	0.73	3 ก.ค. 2566
รวม	5,945	0	7	5,938	19,230	71.88	4,496.09	0.7572	0.60	118	2.96	5,820	0.71	

เดือน	LR	Ward1	Ward2	Ward3	Ward4	Ward5	รวม
ต.ค.-65	49	243	277	0	0	0	569
พ.ย.-65	31	266	246	0	0	0	543
ธ.ค.-65	23	270	262	0	27	0	582
ม.ค.-66	29	269	263	0	23	0	584
ก.พ.-66	23	257	260	4	22	49	615
มี.ค.-66	23	319	296	1	76	46	761
เม.ย.-66	26	298	270	0	41	38	673
พ.ค.-66	30	324	310	0	73	40	777
มิ.ย.-66	49	312	308	0	57	115	841
รวม	283	2558	2492	5	319	288	5945

งวด/เลขที่เบิกจ่าย	กองทุนย่อยเฉพาะด้าน	จำนวนเงิน
6606_IP_01	กองทุนผู้ป่วยใน CAP	3,442,332.96
6605_IP_01	กองทุนผู้ป่วยใน CAP	3,909,107.48
6604_IP_01	กองทุนผู้ป่วยใน CAP	3,422,856.06
6603_IP_01	กองทุนผู้ป่วยใน CAP	3,900,684.04
6602_IP_01	กองทุนผู้ป่วยใน CAP	2,036,224.76
6601_IP_01	กองทุนผู้ป่วยใน CAP	2,698,613.07
6512_IP_01	กองทุนผู้ป่วยใน CAP	796,858.86
6511_IP_01	กองทุนผู้ป่วยใน CAP	1,622,816.49
6510_IP_01	กองทุนผู้ป่วยใน CAP	3,470,581.73
		25,300,075.45

ผู้ป่วยใน ข้าราชการกรมบัญชีกลาง ปี 2566				
เดือน	จำนวนข้อมูล	จำนวนเรียกเก็บ	จำนวนชดเชย	หมายเหตุ
ต.ค.-65	26	139,448.00	194,768.32	
พ.ย.-65	27	182,999.50	206,127.93	
ธ.ค.-65	38	263,553.50	277,532.09	
ม.ค.-66	39	214,954.00	285,080.51	
ก.พ.-66	47	361,898.50	373,173.39	
มี.ค.-66	47	469,603.50	454,255.26	
เม.ย.-66	62	536,978.50	582,208.34	ยังไม่ได้รับการโอนเงิน
พ.ค.-66	60	401,010.50	446,057.98	ยังไม่ได้รับการโอนเงิน
มิ.ย.-66	66	532,155.00	613,622.41	ยังไม่ได้รับการโอนเงิน
ก.ค.-66				
ส.ค.-66				
ก.ย.-66				
รวม	412	3,102,601.00	3,432,826.23	

สรุปรวมข้าราชการกรมบัญชีกลางผู้ป่วยนอก ปี 2566

เดือน	จำนวนข้อมูล	จำนวนเงินเรียกเก็บ	จำนวนเงินชดเชย	หมายเหตุ
ต.ค.65	795	624,375.00	612,026.50	
พ.ย.65	1036	1,073,476.25	1,056,710.75	
ธ.ค.65	1045	969,907.25	952,901.75	
ม.ค.66	1056	860,086.00	840,615.50	
ก.พ.66	1061	743,329.25	721,585.75	
มี.ค.66	1062	713,150.00	697,405.00	
เม.ย.65	891	572,857.75	570,688.25	
พ.ค.65	1181	787,126.50	765,022.00	ยังไม่ได้รับการโอนเงิน
มิ.ย.65	1069	624,153.50	600,263.00	ยังไม่ได้รับการโอนเงิน
ก.ค.65				
ส.ค.65				
ก.ย.65				
รวม	9196	6,968,461.50	6,817,218.50	

ประกันสังคม สรรพสิทธิฯ ปี ๒๕๖๖

ประกันสังคม สรรพสิทธิฯ	OP	IP
ต.ค.-65	68,070.93	60,673.89
พ.ย.-65	104,735.12	81,641.33
ธ.ค.-65	93,714.08	51,760.47
ม.ค.-66	94,333.23	131,913.62
ก.พ.-66	94,839.14	120,123.61
มี.ค.-66	121,237.79	160,091.36
เม.ย.-66	77,051.85	64,319.82
พ.ค.-66		
มิ.ย.-66		
ก.ค.-66		
ส.ค.-66		
ก.ย.-66		
รวม	653,982.14	670,524.10
รวม	1,324,506.24	

เคลม พ.ร.บ.จราจร ปี ๒๕๖๖

พรบ.จราจร		
เดือน	OP	IP
ต.ค 65	99,380.00	4,836.00
พ.ย 65	107,605.00	7,923.00
ธ.ค 65	54,354.00	11,178.00
ม.ค 66	103,338.00	23,227.00
ก.พ 66	70,818.00	22,062.00
มี.ค 66	114,418.00	62,147.00
เม.ย 66	44,680.50	18,606.00
พ.ค 66	86,576.00	31,544.00
มิ.ย 66	88,743.00	31,034.00
ก.ค 66	83,123.00	29,320.00
รวม	853,035.50	241,877.00
รวม		1,094,912.50

ผลงาน Palliative 2566 รายหน่วยบริการ (ต.ค.65-พ.ค.66) สิทธิ UC

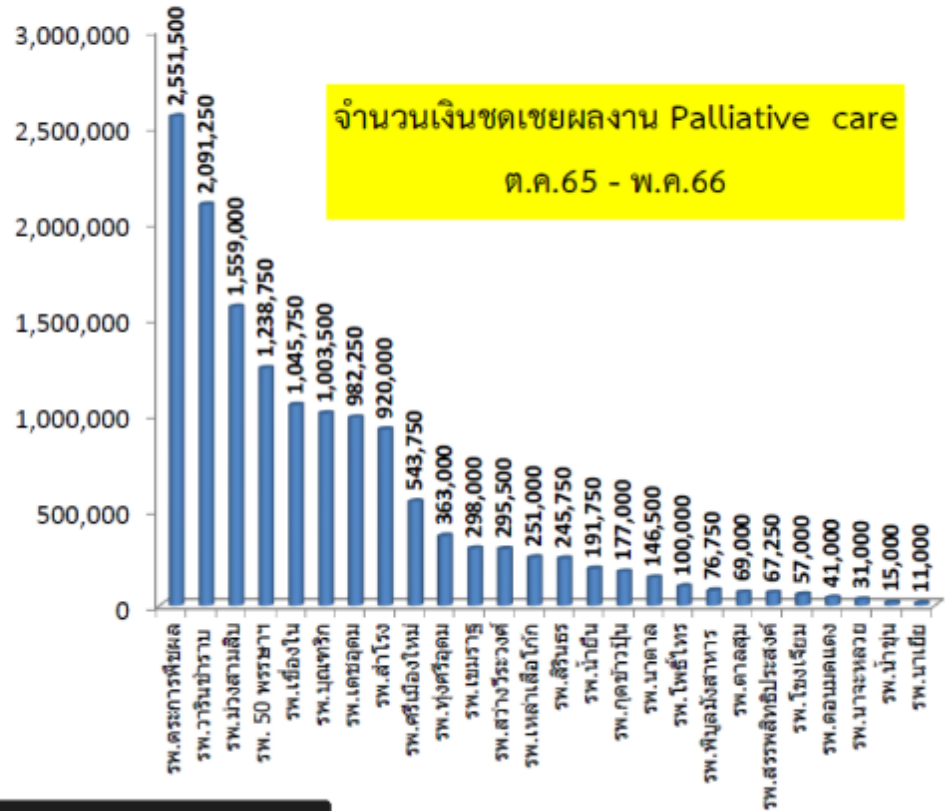
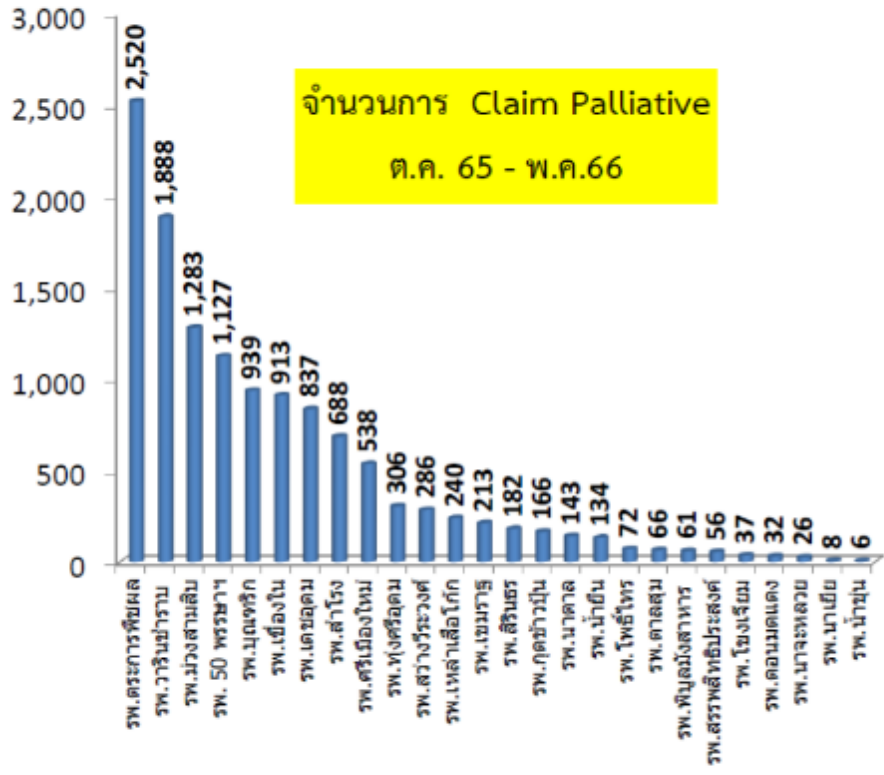

■ จำนวนผู้ที่ได้รับการ Claim

Navigation bar with icons for back, home, search, zoom in, zoom out, 108% zoom level, print, and other presentation controls.

๓.๕ ค่าใช้จ่ายที่สำคัญ : กลุ่มงานบริหารงานทั่วไป

ข้อมูล ดังนี้ ค่าไฟฟ้า ค่าน้ำมัน ค่าซ่อมแซมรถยนต์ ค่าวัสดุติดบล็อกรั้ว ค่าวัสดุงานบ้าน/สำนักงาน ค่าหมึกพิมพ์ ยา LAB ค่าออกซิเจน

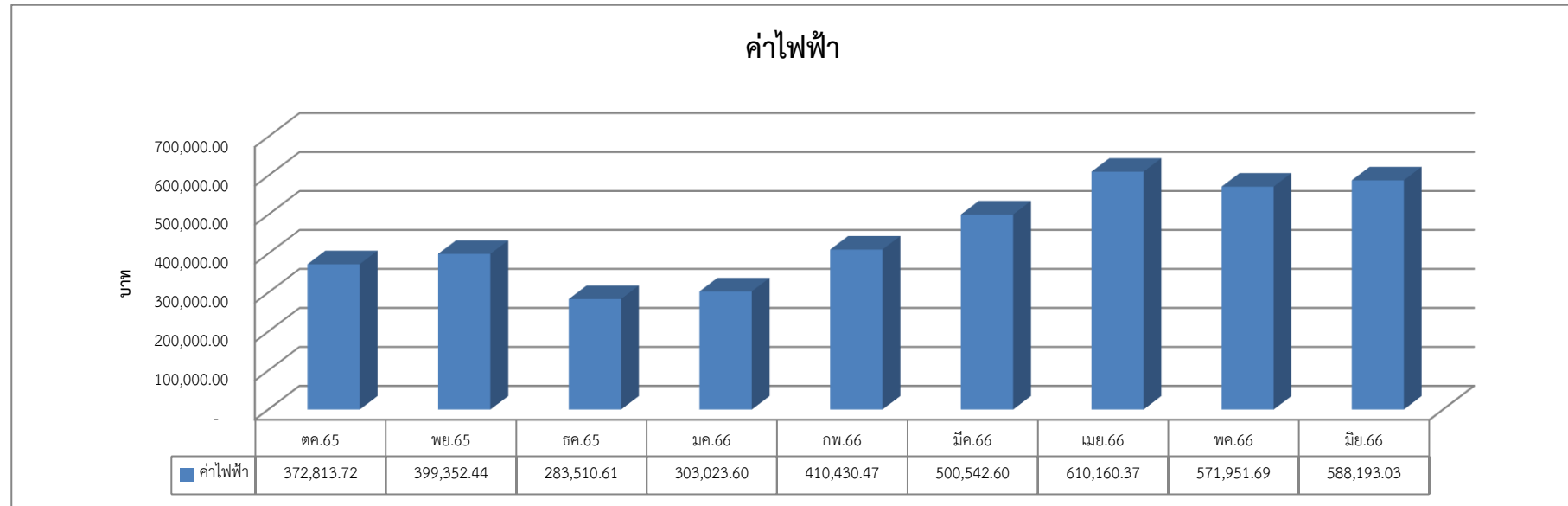

ค่าน้ำมัน

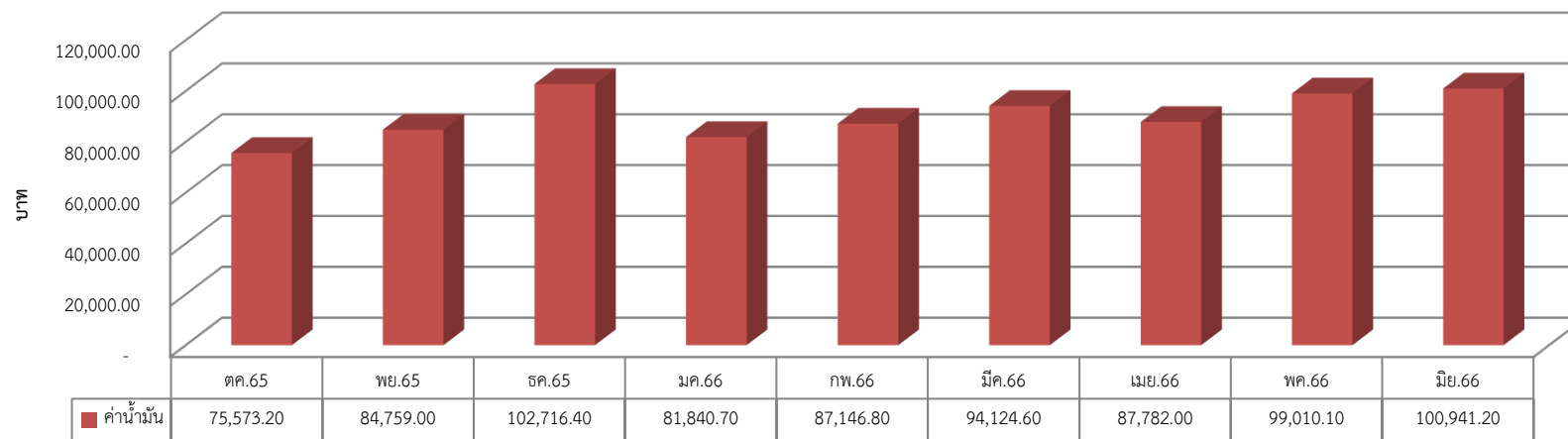

ค่า ว. บริโภค

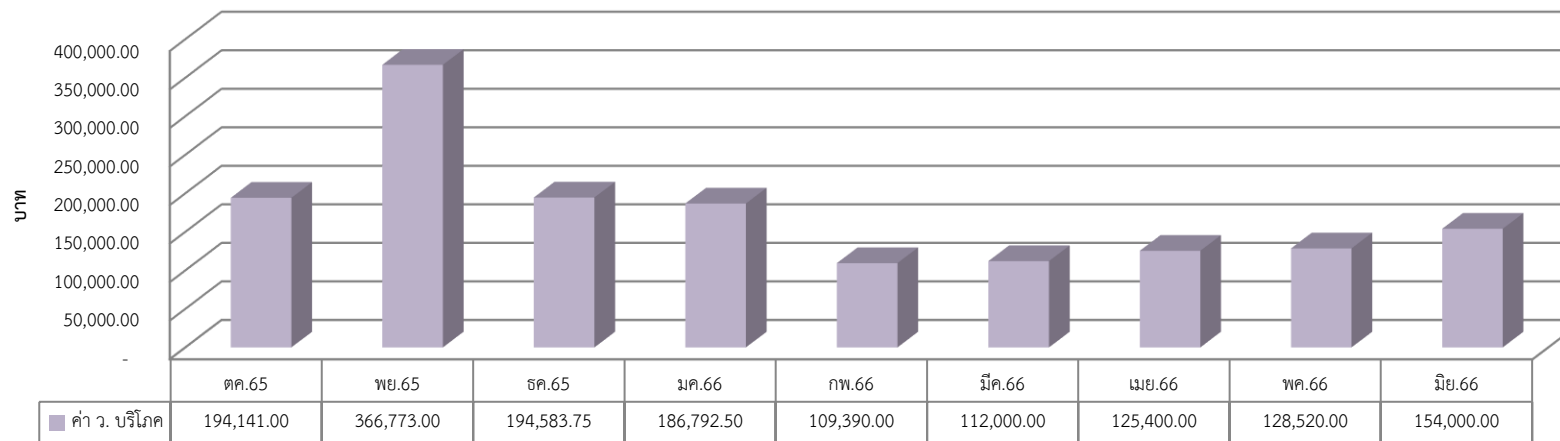

วัสดุยานพาหนะ

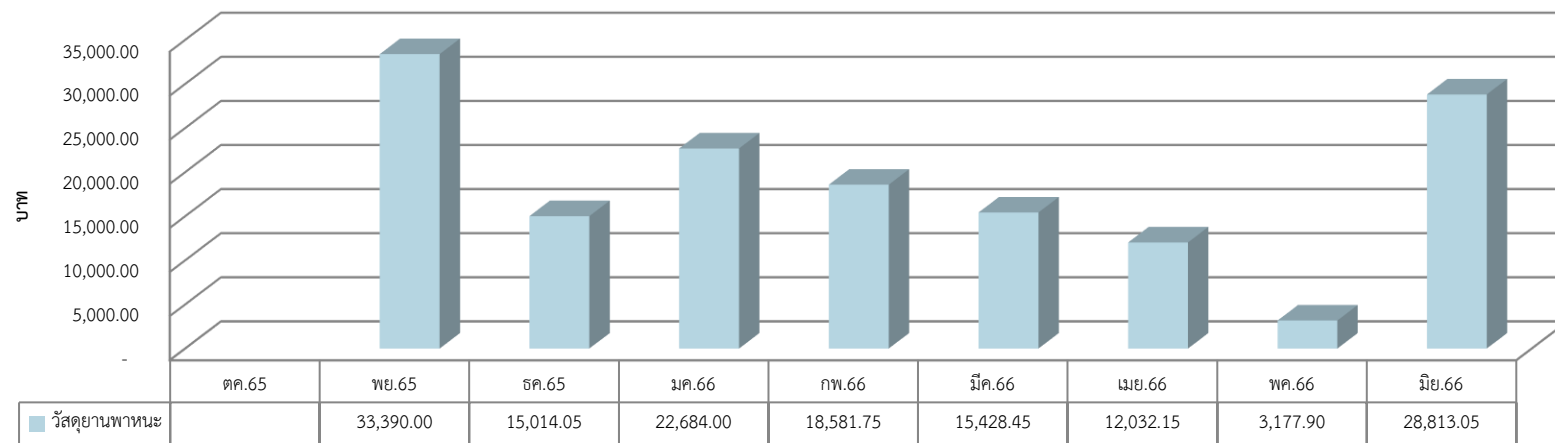

ว.คอมพิวเตอร้

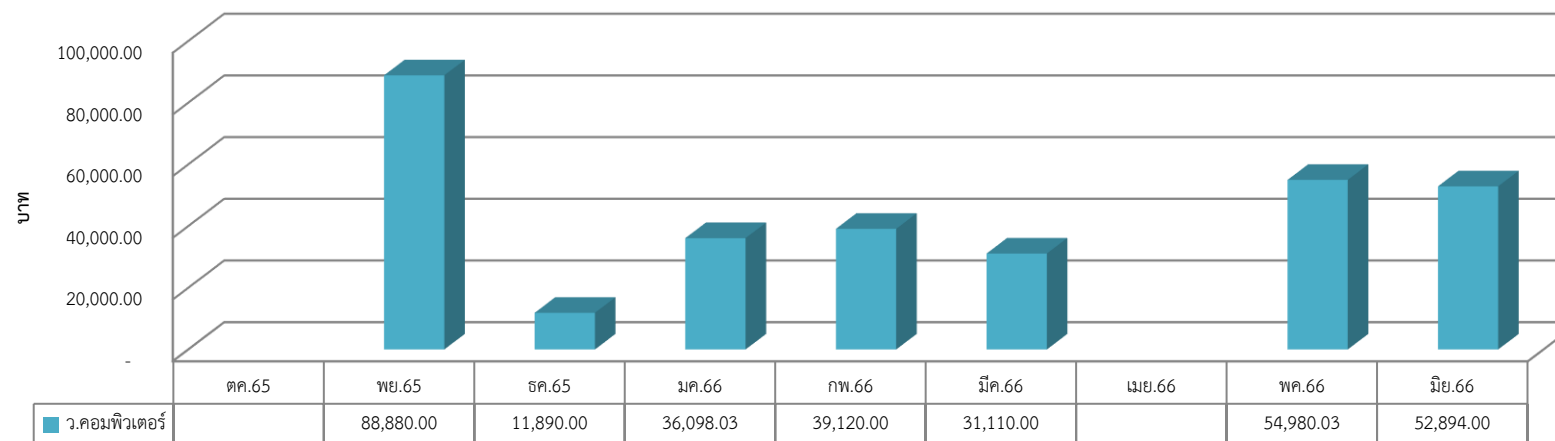

วัสดุสำนักงาน

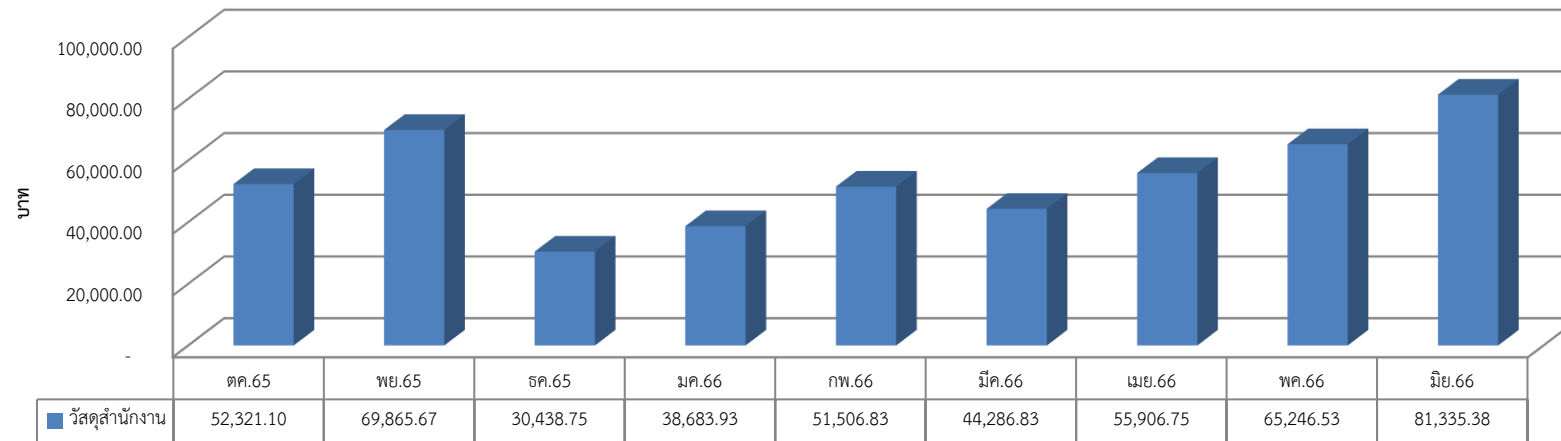

วัสดุงานบ้าน

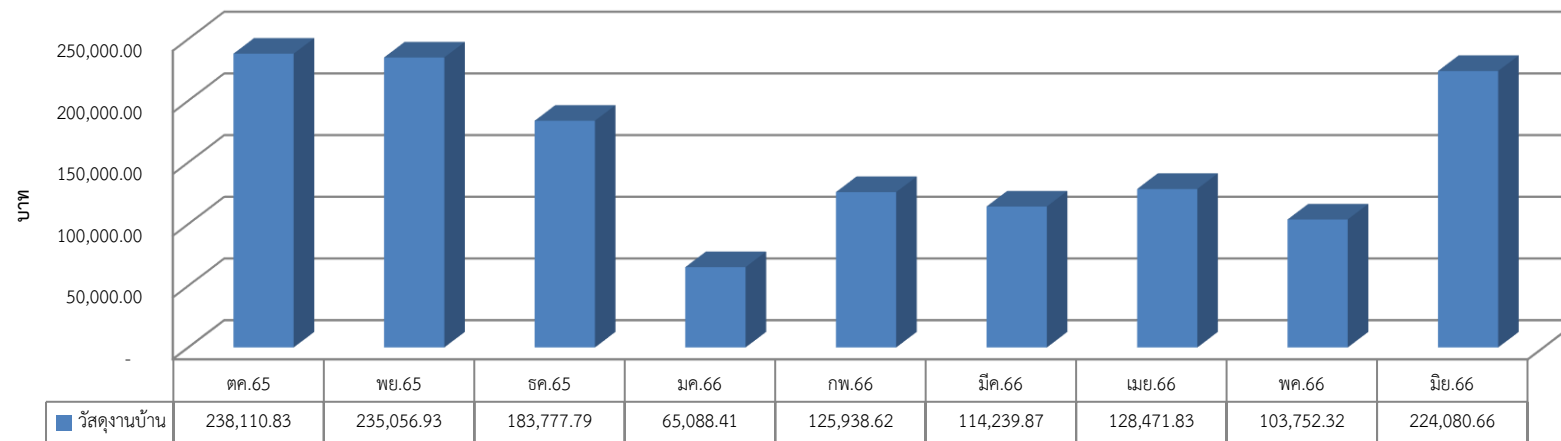

๓.๖ ความก้าวหน้าแผนการลงทุน ๔๓ ล้าน + งบประมาณ : กลุ่มงานประกันสุขภาพยุทธศาสตร์และสารสนเทศ
 ทางการแพทย์ ข้อมูลแผนปัจจุบันและแผน ๓ ปีข้างหน้า

๓.๖.๑ แผนการลงทุนด้วยเงินบำรุง

สำนักงานสาธารณสุขจังหวัดอุบลราชธานี
 โรงพยาบาลม่วงสามสิบ
 แผนรับ - จ่ายเงินบำรุง 3 ปี (ปีงบประมาณ 2566-2568)

ประจำปีงบประมาณ พ.ศ. 2566

หน่วย : บาท

รายการ	ข้อมูลย้อนหลัง 3 ปีงบประมาณ			แผนปี 2566	แผนปี 2567	แผนปี 2568
	2563	2564	2565			
รายรับ						
รายรับจากการดำเนินงาน						
รายรับค่ารักษาพยาบาลผู้ป่วยในโรงพยาบาลม่วงสามสิบ UC	66,428,310.64	62,214,345.62	92,579,273.72	98,672,614.96	108,000,000.00	110,000,000.00
รายรับค่ารักษาพยาบาลผู้ป่วยในโรงพยาบาลม่วงสามสิบ UC เขตศูนย์	6,886,626.02	8,223,983.09	7,389,806.23	12,796,841.59	3,300,000.00	3,500,000.00
รายรับจากการบริการรถพยาบาลฉุกเฉิน (EMS)	339,650.00	610,900.00	366,850.00	299,800.00	350,000.00	400,000.00
รายรับค่ารักษาพยาบาลนอกหน่วยจ่ายค่าตรวจวินิจฉัยกลาง	10,405,428.62	11,434,897.55	18,592,074.01	18,000,000.00	18,000,000.00	18,000,000.00
รายรับค่ารักษาพยาบาลผู้ป่วยนอกต้นสังกัด	114,437.25	157,816.75	72,101.25	343,591.00	400,000.00	450,000.00
รายรับค่ารักษาพยาบาลนอกหน่วยจ่าย ค.ส.พ.	1,690,410.46	1,512,634.98	1,555,748.77	2,770,000.00	2,900,000.00	3,000,000.00
รายรับค่ารักษาพยาบาลนอกหน่วยจ่ายประสิทธิผล	1,843,846.47	4,971,405.95	13,121,491.15	6,807,520.00	3,000,000.00	3,000,000.00
รายรับค่ารักษาพยาบาลนอกหน่วยจ่ายค่าตัว		29,313.00	15,747.17			0.00
รายรับค่ารักษาพยาบาลนอกหน่วยบริการอื่น	47,506,938.73	44,473,027.21	76,420,676.71	50,000,000.00	30,000,000.00	30,000,000.00
รายรับอื่น						
รายรับเงินช่วยเหลือ						
รายรับเงินอุดหนุน						
รายรับจากการบริจาค	1,024,389.00	2,415,187.40	735,387.92	800,000.00	900,000.00	1,000,000.00
รายรับดอกเบี้ยเงินฝากธนาคาร	118,485.86	101,369.62	166,645.04	200,000.00	210,000.00	220,000.00
รายรับอื่น	5,665,316.54	6,007,742.65	10,455,773.33	7,000,000.00	8,000,000.00	11,000,000.00
รวมรายรับ	142,023,839.59	142,152,623.82	221,471,575.30	197,690,367.55	175,060,000.00	180,570,000.00
รายจ่าย						0.00
รายจ่ายบุคลากร						
ค่าจ้างลูกจ้างชั่วคราว / พนักงานราชการ	14,814,324.00	12,169,538.02	14,177,206.49	16,052,752.00	16,500,000.00	16,500,000.00
ค่าล่วงเวลาพนักงานราชการ / งานป็นพิเศษ	13,495,792.00	14,040,856.35	15,596,170.30	12,499,278.51	13,700,000.00	14,000,000.00

สำนักงานสาธารณสุขจังหวัดอุบลราชธานี
 โรงพยาบาลม่วงสามสิบ

แผนรับ - จ่ายเงินบำรุง 3 ปี (ปีงบประมาณ 2566-2568)

ประจำปีงบประมาณ พ.ศ. 2566

หน่วย : บาท

รายการ	ข้อมูลย้อนหลัง 3 ปีงบประมาณ			แผนปี 2566	แผนปี 2567	แผนปี 2568
	2563	2564	2565			
ค่าตอบแทนการปฏิบัติราชการนอกหน่วยจ่ายค่าตรวจวินิจฉัย	1,261,800.00	1,431,120.00	1,351,620.00	1,500,000.00	1,575,000.00	1,600,000.00
ค่าตอบแทนพิเศษพิเศษไม่ประจำตัว (น.11) ค่าปฏิบัติงานนอกหน่วย	1,550,000.00	1,680,000.00	1,990,000.00	1,990,000.00	2,130,000.00	2,130,000.00
ค่าตอบแทนพิเศษพิเศษประจำตัว (น.11)	9,071,676.16	7,650,035.00	7,838,680.00	8,488,000.00	9,500,000.00	10,000,000.00
ค่าตอบแทนค่าตอบแทนการปฏิบัติงาน (น.12)						
เงินเพิ่ม (พ.ศ.๘)	26,800.00	24,500.00	35,000.00	90,000.00	53,000.00	53,000.00
ค่าตอบแทนการปฏิบัติราชการนอกหน่วยจ่ายค่าตรวจวินิจฉัย (น.๑๖) น.๘						
ค่าตอบแทนพิเศษพิเศษไม่ประจำตัว (น.๑๖) ค่าปฏิบัติงานนอกหน่วย (DAG)						
ค่าตอบแทนอื่น						
เงินค่าใช้จ่ายบุคลากรอื่น	1,296,156.01	125,574.80	1,999,150.00	1,016,500.00	3,600,000.00	3,650,000.00
รวมจ่ายจากการดำเนินงาน						
ค่าเช่า	17,234,282.63	15,175,748.15	22,583,527.04	24,729,001.64	25,000,000.00	26,000,000.00
ค่าใช้สอยอาคารสถานที่ / ค่าใช้สอยสิ่งอำนวยความสะดวก / ค่าใช้สอยยานพาหนะ						
ค่าวัสดุทางการแพทย์	6,982,153.76	7,242,505.54	11,214,756.57	8,060,755.20	8,800,000.00	9,600,000.00
ค่าวัสดุวิทยาศาสตร์ทางการแพทย์	4,318,510.24	5,989,881.26	9,287,283.70	4,259,120.58	3,600,000.00	4,000,000.00
ค่าวัสดุอุปโภค						
ค่าวัสดุสิ้นเปลือง	1,287,405.05	935,583.98	562,495.67	1,455,908.00	1,600,000.00	1,600,000.00
ค่าวัสดุกีฬา						
ค่าวัสดุอื่น	6,431,864.02	7,262,437.24	10,959,983.64	6,510,000.00	6,000,000.00	6,300,000.00
ค่าสาธารณูปโภค	3,000,655.85	3,571,816.32	3,951,228.26	6,407,200.00	5,000,000.00	5,000,000.00
ค่าใช้สอย	13,818,999.74	15,917,761.54	14,671,772.79	16,000,000.00	18,000,000.00	18,000,000.00
ค่าใช้จ่ายดำเนินงานอื่น	31,283,548.85	24,115,860.56	35,047,549.07	6,435,467.00		
ค่าทรัพย์สินที่+ครุภัณฑ์						

สำนักงานสาธารณสุขจังหวัดอุบลราชธานี
โรงพยาบาลม่วงสามสิบ
แผนรับ - จ่ายเงินบำรุง 3 ปี (ปีงบประมาณ 2566-2568)

ประจำปีงบประมาณ พ.ศ. 2566

หน่วย : บาท

รายการ	ข้อมูลย้อนหลัง 3 ปีงบประมาณ			แผนปี 2566	แผนปี 2567	แผนปี 2568
	2563	2564	2565			
ค่าครูพิเศษ+ครูพิเศษประจำเดือน	4,523,877.02	1,279,185.09	3,861,647.00	9,031,606.23	2,800,000.00	3,000,000.00
ค่าครูพิเศษ+ครูพิเศษเงินบริจาค		340,000.00	73,470.00			
ค่าครูพิเศษ+ครูพิเศษเงินบำรุง	473,398.98	3,774,688.91	1,415,309.50	9,884,687.54	8,900,000.00	6,000,000.00
* ค่าที่ดินและสิ่งก่อสร้าง						
ค่าที่ดินและสิ่งก่อสร้างนอกค่าที่ดิน		2,650,000.00		3,765,235.36	500,000.00	500,000.00
ค่าที่ดินและสิ่งก่อสร้างเงินบริจาค			720,000.00			
ค่าที่ดินและสิ่งก่อสร้างเงินบำรุง	8,200,750.00	6,757,646.00	4,196,800.00	31,589,035.70	17,000,000.00	25,000,000.00
รายจ่ายอื่น ๆ						
รายจ่ายสนับสนุน รพ.สต. รพช. รพท. รพศ. ๓๓๐. ๓๓	7,596,989.00	6,664,009.00	10,441,733.00	13,105,064.00		
รายจ่ายอื่นๆ						
งบกลาง (งบเงินอุดหนุน/งบส่วน) (ไม่เกินร้อยละ 2-3.5 ของงบประมาณรวมรายจ่ายปี 66)						
* รวมรายจ่าย	146,618,983.31	138,796,747.76	171,975,383.03	182,869,611.76	144,258,000.00	152,933,000.00
รายรับสูงต่ำกว่ารายจ่ายสุทธิ	-4,595,143.72	3,355,876.06	49,496,192.27	14,820,755.79	30,802,000.00	27,637,000.00
* บวกเงินคงเหลือระยะก่อนมา	27,111,069.74	22,515,926.02	25,871,802.08	75,367,994.35	90,188,750.14	120,990,750.14
* เงินคงเหลือทั้งสิ้น(1)	22,515,926.02	25,871,802.08	75,367,994.35	90,188,750.14	120,990,750.14	148,627,750.14
* หักเงินอุดหนุนงบกลางจัดสรร(4)				14,815,566.00	14,815,566.00	14,815,566.00
* หักการผูกพัน(5)	26,772,000.00	29,000,000.00	23,500,000.00	30,000,000.00	31,000,000.00	31,000,000.00
* เงินคงเหลือหลังหักตามข้อ (4)และข้อ(5)	-4,256,073.98	-3,128,197.92	51,867,994.35	45,373,184.14	75,175,184.14	102,812,184.14
เงินคงเหลือทั้งสิ้น ประกอบด้วย						
เงินสด	0.00	0.00	0.00	0.00	0.00	0.00
เงินฝากคลัง		1,413,687.00	1,259,253.50	1,127,488.50	1,247,488.50	1,247,488.50
เงินฝากธนาคาร						

สำนักงานสาธารณสุขจังหวัดอุบลราชธานี
โรงพยาบาลม่วงสามสิบ
แผนรับ - จ่ายเงินบำรุง 3 ปี (ปีงบประมาณ 2566-2568)

ประจำปีงบประมาณ พ.ศ. 2566

หน่วย : บาท

รายการ	ข้อมูลย้อนหลัง 3 ปีงบประมาณ			แผนปี 2566	แผนปี 2567	แผนปี 2568
	2563	2564	2565			
ประเภทประจำ	0.00	0.00	0.00	0.00	0.00	0.00
ประเภทหอแพทย์	22,505,738.97	24,458,115.08	74,108,740.85	89,061,261.64	119,743,261.64	147,380,261.64
ประเภทกระแสรายวัน	10,187.05	0.00	0.00	0.00	0.00	0.00
รวมเงินคงเหลือทั้งสิ้น(2)	22,515,926.02	25,871,802.08	75,367,994.35	90,188,750.14	120,990,750.14	148,627,750.14

สมมติฐานในการจัดพัฒนา	แผนปี 2566	แผนปี 2567	แผนปี 2568
รายรับแต่ละหมวด % เพิ่มในแต่ละปี (%)	0%	0%	0%
รายจ่ายแต่ละหมวด % เพิ่มในแต่ละปี (%)	0%	0%	0%
การอุดหนุน อัตรส่วน % ต่อรายจ่าย (%)	0%	0%	0%

หมายเหตุ

1. รายงานงบกับ - จ่ายเงินบำรุง เป็นข้อมูลที่เป็นจริงเงินสดรับและเงินสดจ่ายจริงตามที่มีเอกสารกำกับ
2. เงินคงเหลือทั้งสิ้น (1) ต้องเท่ากับยอดรวมเงินคงเหลือทั้งสิ้น (2)
3. เงินคงเหลือทั้งสิ้นปีงบประมาณ 2565 (3) ต้องเท่ากับยอดเงินคงเหลือสิ้นปีงบประมาณปีงบประมาณ 2566 (3)
4. เงินอุดหนุน UC , งบอุดหนุนงบกลางค่าตัว และงบอุดหนุนงบกลางงบกลาง รวบรวมไว้เพื่อการจัดสรรให้กับบุคคลอื่น หรือหน่วยงานอื่น
5. ภาวะผูกพัน (5) ในรายงานงบกับ - จ่ายเงินบำรุง ต้องเท่ากับ รวมการผูกพันทั้งสิ้น (5) ในรายละเอียดการผูกพันของหน่วยงาน

มติที่ประชุม แผนการจัดซื้อวัสดุครุภัณฑ์ปี ๒๕๖๖ หากมีการอนุมัติตามแผนแล้ว เสนอให้มีการกำกับการจัดซื้อแบบรายไตรมาส

๓.๖.๒ แผนงบบค่าเสื่อม ปี ๒๕๖๖

สรุปผลการดำเนินงานงบค่าเสื่อม งบลด.บางส่วน													
เดือน	หน่วยบริการ	1.จำนวน รายการ ทั้งหมด	2.ดี ใหม่ได้ ฟรี	3.โพย จ้าง ใหม่	4.ลง นาม สัญญา แล้ว	5.รวม รวมแล้ว	6. เบิก จ่าย แล้ว	ชดเชย	เงินจัดสรรK จากสปปส. (บาท)	เงินสมทบจากสปปส. (บาท)	รวมจำนวนเงิน	เบิกจ่ายแล้ว(บาท)	ร้อยละ เบิกจ่าย
17 กค.66	แม่ข่าย	15	1		1	1	9	70%	2,777,206.23	448,493.77	3,225,700.00	1,800,000.00	55.80
	ลูกค้า	48			6	5	35	70%	1,528,711.06	73,138.94	1,601,850.00	1,210,950.00	76.10
17 กค.66	แม่ข่าย	1	1					20%	3,037,964.30	1,912,035.70	4,950,000.00		0.00
	ลูกค้า	1			1			20%	232,960.00	-	232,960.00		0.00
17 กค.66	แม่ข่าย	5						10%	5,220,000.00	-	5,220,000.00		0.00
	ลูกค้า	0						10%	-	-	-		0.00
17 กค.66	แม่ข่าย	21	1	0	1	1	9	รวม70-20-10	11,035,170.53	2,360,529.47	13,395,700.00	1,800,000.00	13.44
	ลูกค้า	47	0	0	7	5	35	รวม70-20-10	1,761,671.06	73,138.94	1,834,810.00	1,210,950.00	66.03
									12,796,841.59	2,433,668.41	15,230,510.00	3,018,950.00	19.82

1. 10%ค่าเสื่อม หรือสูงสุด.ตามมีการ

2. รายการที่เตรียมจะขอขยายเวลาดำเนินการ จำนวน 2 รายการ

A	B	C	D	E	F	G	H	I	J	K	L	M	N	O	P	
1	แผนงานโครงการบริหารงานด้านบริการทางการแพทย์ที่มีกิจกรรมในลักษณะแผนคงทน(งบค่าเสื่อม) ปีงบประมาณ พ.ศ.2566 ดำเนินงานสาธารณสุขจังหวัดอุตรดิตถ์															
2										3,037,964.30	1,912,035.70	4,950,000.00				
3	ลำดับ	งบ งบ งบ	ชื่อ บริการ	หน่วยงาน	รายการค่าเสื่อม	ประเภท	รวมงบ รวม	งบ งบ	งบ งบ	เงินจัดสรรK จากสปปส. (บาท)	เงินสมทบ จากสปปส. (บาท)	รวมจำนวนเงิน	เงินคงเหลือ ณ.ปี งบ	งบ งบ	งบ งบ	
4																
26	07	งบ งบ	บริการ บริการ	หน่วยงาน	รายการค่าเสื่อม (งบ 33333333) งบค่าเสื่อม (งบ 33333333) งบค่าเสื่อม (งบ 33333333)	งบ งบ	2,210.00	10%	221,000.00			221,000.00				
27	07	งบ งบ	บริการ บริการ	หน่วยงาน	รายการค่าเสื่อม (งบ 33333333) งบค่าเสื่อม (งบ 33333333) งบค่าเสื่อม (งบ 33333333)	งบ งบ	4,950,000.00	10%	495,000.00	1,912,035.70		4,950,000.00				
28										1,235,424.37	1,912,035.70	3,147,460.07				

๓.๗ ความก้าวหน้าการพัฒนาาระบบเทคโนโลยีสารสนเทศ : งาน IT

ความก้าวหน้าในการพัฒนา tripleA, iclaim, backoffice, mBase และอื่นๆ ที่สำคัญ

๓.๘ แผนปฏิบัติการ และการปรับแผนปฏิบัติการ : กลุ่มงานประกันสุขภาพยุทธศาสตร์และสารสนเทศทางการแพทย์ ความก้าวหน้าการดำเนินงานตามแผนปฏิบัติการ รวมถึงการปรับแผนปฏิบัติการ

๓.๘.๑ ลูกข่าย

ประเภทงบ	เบิกจ่าย (จำนวนโครงการ)	ร้อยละ
PP+เงินบำรุง+อื่นๆ	๔๒	๖๐.๐๐
กองทุนตำบล	๔๒	๕๘.๓๓
	๘๔	๕๙.๑๕

๓.๘.๒ แม่ข่าย

ประเภทงบ	แผนที่เสนอ	เบิกจ่าย	ร้อยละ
PPเครือข่าย	๕๐๔,๙๔๕	๑๒๗,๐๓๐	๒๕.๑๖
เงินบำรุง	๖๗๔,๙๓๐	๕๔๓,๒๐๕	๘๐.๔๘
พัฒนาบุคลากร	๑,๓๔๖,๑๒๐	๗๘๖,๐๘๕	๕๘.๔๐

๓.๙ ความเสี่ยงที่สำคัญของโรงพยาบาล : ทีมความเสี่ยง

ข้อมูลข้อร้องเรียนต่างๆ เน้นความเสี่ยงระดับ E และข้อร้องเรียนด้านพฤติกรรมบริการ

สรุปผลการสำรวจวัฒนธรรมความปลอดภัยโรงพยาบาลม่วงสามสีปี ๒๖๖๔- ๒๕๖๖

จากการทำแบบสำรวจวัฒนธรรมความปลอดภัยโรงพยาบาล (Hospital safety culture survey)

ความเห็นต่อระดับความปลอดภัยของผู้ป่วย

ปี ๒๕๖๔ จำนวนจนท. ๒๑๗ คน ตอบแบบสำรวจ ๑๘๒ คน

ปี ๒๕๖๕ จำนวนจนท. ๒๔๖ คน ตอบแบบสำรวจ ๑๙๐ คน

ปี ๒๕๖๖ จำนวนจนท. ๒๓๒ คน ตอบแบบสำรวจ ๑๙๔ คน

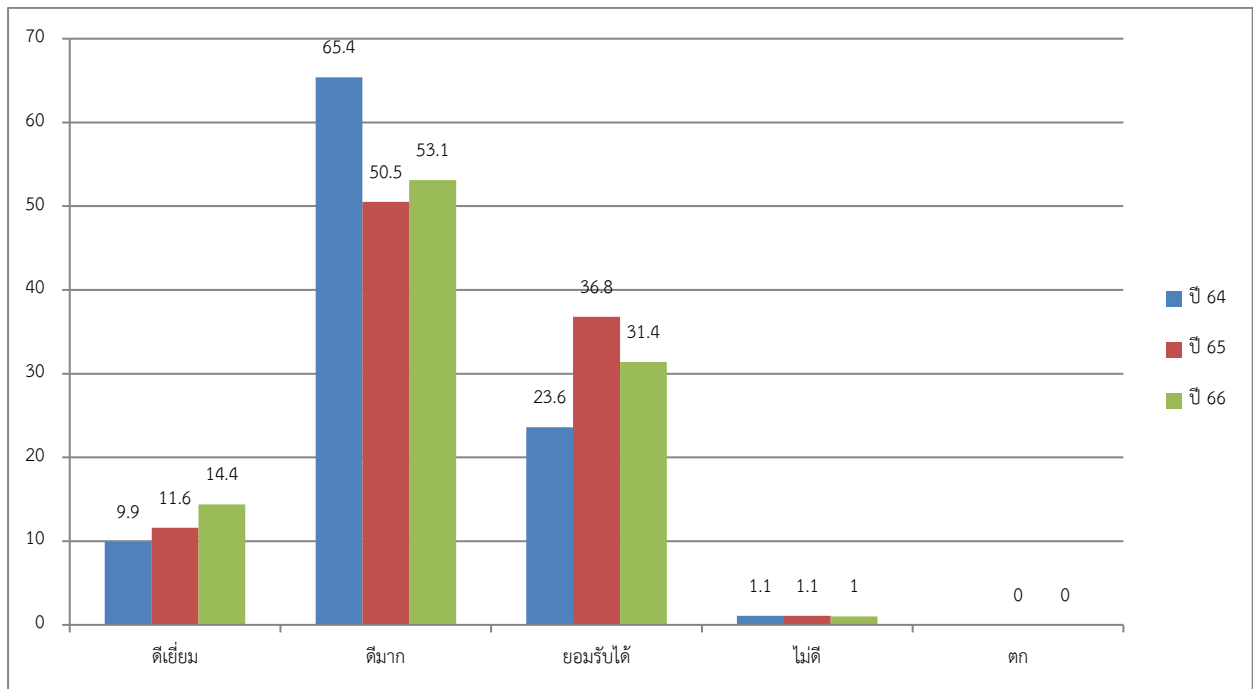

จำนวนการรายงานเหตุการณ์ในช่วง ๑๒ เดือนที่ผ่านมา

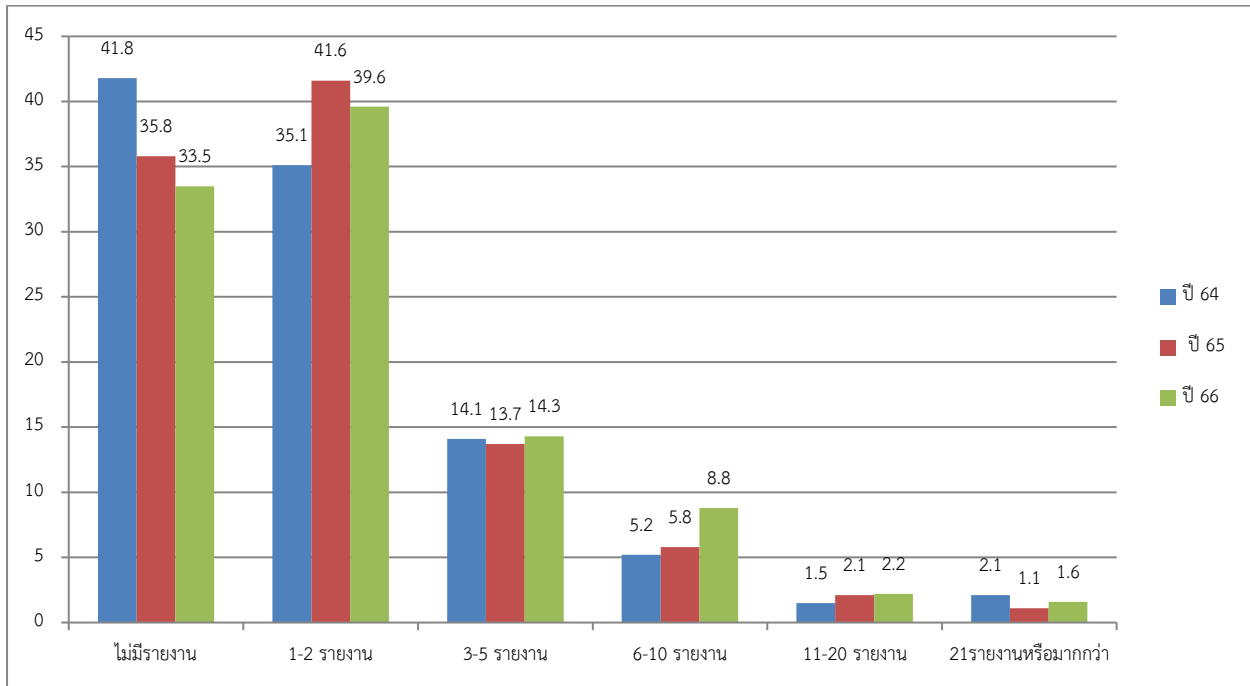

1. ความเห็นต่อความถี่ในการรายงานเหตุการณ์

D1. มีการรายงานเหตุการณ์บ่อยเพียงใด ในกรณีที่มีการกระทำผิดพลาด (mistake) เกิดขึ้น แต่ได้รับการตรวจพบและแก้ไขก่อนที่จะมีผลต่อผู้ป่วยหรือผู้รับบริการ (ความรุนแรงระดับ A, B หรือความเสี่ยงทั่วไปที่มีความรุนแรงระดับ 1)

D2. มีการรายงานเหตุการณ์บ่อยเพียงใด ในกรณีที่มีการกระทำผิดพลาด (mistake) เกิดขึ้น แต่ไม่มีโอกาสเกิดอันตรายต่อผู้ป่วยหรือผู้รับบริการ (ความรุนแรงระดับ C, D หรือความเสี่ยงทั่วไปที่มีความรุนแรงระดับ 2)

D3. การรายงานเหตุการณ์บ่อยเพียงใด ในกรณีที่มีการกระทำผิดพลาด (mistake) เกิดขึ้น และอาจจะมีโอกาสเกิดอันตรายต่อผู้ป่วยหรือผู้รับบริการ (ความรุนแรงตั้งแต่ระดับ E ขึ้นไป หรือความเสี่ยงทั่วไปที่มีความรุนแรงตั้งแต่ระดับ 3 ขึ้นไป)

2. ความเห็นต่อความปลอดภัยในภาพรวม

A15. แม้จะต้องทำงานมากขึ้น แต่ก็ไม่เคยละเลยความปลอดภัยสำหรับผู้ป่วยหรือผู้รับบริการ

A18. แนวทางปฏิบัติและระบบของเราสามารถป้องกันความผิดพลาด (error) ได้ดี

A10. การที่ไม่เกิดความผิดพลาดร้ายแรงขึ้นที่หน่วยงานนี้เป็นเพราะมีการวางระบบป้องกัน ควบคุมเป็นอย่างดี ไม่ใช่เพราะเหตุบังเอิญ (by chance)

A17. เราไม่มีปัญหาความปลอดภัยของผู้ป่วยหรือผู้รับบริการในหน่วยงานนี้

3. ความคาดหวังของที่ปรึกษา/ผู้จัดการ และกิจกรรมการส่งเสริมความปลอดภัย

- B1. หัวหน้างานของฉันจะกล่าวชื่นชม (says a good word) เมื่อเห็นว่ามีการปฏิบัติงานตามแนวทางด้านความปลอดภัยสำหรับผู้ป่วยหรือผู้รับบริการที่กำหนดไว้
- B2. หัวหน้างานของฉันจะพิจารณาข้อเสนอแนะของเจ้าหน้าที่เพื่อปรับปรุงความปลอดภัยสำหรับผู้ป่วยหรือผู้รับบริการอย่างจริงจัง
- B3. เมื่อไรก็ตามที่มีภาวะกดดัน หัวหน้างานจะขอให้เราทำงานด้วยความรวดเร็ว ระมัดระวัง แม้จะมีการลดขั้นตอน (shortcuts) แต่ต้องไม่ส่งผลให้มีความเสี่ยงเพิ่มขึ้น
- B4. หัวหน้างานของฉันใส่ใจกับปัญหาความปลอดภัยของผู้ป่วยหรือผู้รับบริการที่เกิดขึ้น เพื่อหาทางป้องกันไม่ให้เกิดขึ้นซ้ำแล้วซ้ำอีก

4. การเป็นองค์กรแห่งการเรียนรู้ หรือการพัฒนาอย่างต่อเนื่อง

- A6. เรากำลังเร่งพัฒนางานเพื่อยกระดับความปลอดภัยสำหรับผู้ป่วยหรือผู้รับบริการ
- A9. ที่หน่วยงานนี้ ความผิดพลาดทั้งหลายนำมาสู่การเปลี่ยนแปลงในด้านบวก
- A13. เราประเมินประสิทธิผล หลังจากที่เราดำเนินการเปลี่ยนแปลงเพื่อยกระดับความปลอดภัยสำหรับผู้ป่วยหรือผู้รับบริการ

5. การทำงานเป็นทีมภายในหน่วยงานของโรงพยาบาล

- A1. สมาชิกในหน่วยงานนี้ช่วยเหลือเกื้อกูลกันและกัน
- A3. ถ้ามีงานจำนวนมากที่ต้องทำให้เสร็จอย่างรวดเร็ว เราจะทำงานร่วมกันเป็นทีม
- A4. สมาชิกในหน่วยงานนี้ปฏิบัติต่อกันด้วยความเคารพให้เกียรติกัน
- A11. ถ้าส่วนใดในหน่วยงานนี้มีงานยุ่ง จะมีคนอื่นมาช่วยเหลือ

6. การสื่อสารที่เปิดกว้าง

- C2. เจ้าหน้าที่สามารถให้ข้อคิดเห็นหรือข้อเสนอแนะเมื่อพบเห็นบางสิ่งบางอย่างที่อาจจะมีผลด้านลบต่อการดูแลผู้ป่วยหรือผู้รับบริการ
- C4. เจ้าหน้าที่กล้าตั้งคำถามต่อการตัดสินใจหรือการกระทำของผู้ที่มีอำนาจมากกว่า
- C6. เจ้าหน้าที่กล้าที่จะซักถามเมื่อเห็นว่าบางสิ่งบางอย่างไม่ถูกต้อง

7. การสื่อสารและการรับข้อมูลย้อนกลับเกี่ยวกับความผิดพลาด

- C1. เราได้รับข้อมูลย้อนกลับเกี่ยวกับการเปลี่ยนแปลงที่เป็นผลมาจากรายงานเหตุการณ์
- C3. เราได้รับการบอกเล่าข้อมูลเกี่ยวกับความผิดพลาด (errors) ซึ่งเกิดขึ้นในหน่วยงานนี้
- C5. ในหน่วยงานนี้ เราพูดคุยกันถึงวิธีการที่จะป้องกันความผิดพลาด (errors) ไม่ให้เกิดซ้ำขึ้นอีก

8. การตอบสนองต่อความผิดพลาดที่ปราศจากการส่งผลร้ายกับตนในภายหลัง

- A8. เจ้าหน้าที่รู้สึกถึงความผิดพลาดของตนเป็นบทเรียนสำหรับการพัฒนา จะไม่ถูกนำมาจัดการลงโทษ (held against them)
- A12. เมื่อมีการรายงานเหตุการณ์ จะเกิดความรู้สึกว่าสิ่งที่ถูกรายงานคือการรายงานระบบที่เป็นปัญหา ไม่ใช่ตัวบุคคล
- A16. เจ้าหน้าที่ไม่กังวลเลยว่าความผิดพลาด (mistake) ของตนจะถูกเก็บบันทึกไว้ในแฟ้มประวัติ

9. การจัดคนทำงาน

- A2. เรามีกำลังคนเพียงพอที่จะรองรับปริมาณงานของหน่วยงาน
- A5. เจ้าหน้าที่ในหน่วยงานนี้มีจำนวนชั่วโมงทำงานที่เหมาะสมกับการให้การดูแลผู้ป่วยหรือให้บริการแก่ผู้รับบริการได้ดีที่สุด
- A7. เราใช้เจ้าหน้าที่ชั่วคราว (part time) หรือเจ้าหน้าที่จากภายนอก (outsources) จำนวนเหมาะสม เพื่อช่วยให้สามารถดูแลผู้ป่วยหรือให้บริการแก่ผู้รับบริการได้ดีที่สุด
- A14. เราพยายามทำงานอย่างรัดกุม ระมัดระวัง ไม่เร่งรีบจนเกินไป แม้จะอยู่ในภาวะวิกฤติ (crisis mode)

10. การสนับสนุนด้านการจัดการโรงพยาบาลสำหรับความปลอดภัยของผู้ป่วย

- F1. ผู้บริหารโรงพยาบาล/คณะแพทย์ฯ สร้างบรรยากาศในการทำงานที่ส่งเสริมความปลอดภัยสำหรับผู้ป่วยหรือผู้รับบริการ
- F8. การกระทำของผู้บริหารโรงพยาบาล/คณะแพทย์ฯ แสดงให้เห็นว่า ความปลอดภัยของผู้ป่วยหรือผู้รับบริการเป็นเรื่องสำคัญสูงสุด (top priority)
- F9. ดูเหมือนว่าผู้บริหารโรงพยาบาล/คณะแพทย์ฯ สนใจในความปลอดภัยของผู้ป่วยหรือผู้รับบริการ แม้ว่าจะยังไม่มีการเกิดเหตุไม่พึงประสงค์เกิดขึ้น

11. การทำงานเป็นทีมระหว่างหน่วยงานต่างๆในโรงพยาบาล

- F4. มีความร่วมมือที่ดีระหว่างหน่วยงานต่างๆ ในโรงพยาบาล/คณะแพทย์ฯ ที่ต้องทำงานร่วมกัน
- F10. หน่วยงานในโรงพยาบาล/คณะแพทย์ฯ ทำงานร่วมกันได้ดี เพื่อให้การดูแลหรือการบริการที่ดีที่สุดสำหรับผู้ป่วยหรือผู้รับบริการ
- F2. หน่วยงานต่างๆ ในโรงพยาบาล/คณะแพทย์ฯ ให้ความร่วมมือกันเป็นอย่างดี
- F6. รู้สึกมีความสุขในการทำงาน แม้เมื่อต้องทำงานร่วมกับเจ้าหน้าที่จากหน่วยงานอื่นในโรงพยาบาล/คณะแพทย์ฯ

12. การส่งต่องานและการเปลี่ยนผ่านระหว่างหน่วยงาน/เวร

- F3. ปัญหาในการย้ายผู้ป่วยหรือส่งต่องานระหว่างหน่วยงาน จะถูกนำมาทบทวนร่วมกันเสมอ
- F5. ข้อมูลการดูแลผู้ป่วยหรือการต้องเฝ้าระวังงานที่สำคัญมีการบันทึกไว้หรือมีการสื่อสารกันระหว่างเปลี่ยนเวร
- F7. ไม่มีปัญหาเกิดขึ้นในการแลกเปลี่ยนข้อมูลระหว่างหน่วยงานต่างๆ
- F11. จะไม่เกิดปัญหาขึ้นกับผู้ป่วยหรือผู้รับบริการ แม้จะอยู่ในช่วงเปลี่ยนเวรหรือเปลี่ยนผู้รับผิดชอบ

๓.๑๐ งานพัฒนาคุณภาพสถานพยาบาล : สำนักคุณภาพ

ข้อมูลความก้าวหน้า หรือประเด็นสำคัญที่ต้องเร่งกำกับติดตาม

แผนกำกับกิจกรรมพัฒนาคุณภาพโรงพยาบาล ปี 2566		พ.ค.-66	มิ.ย.-66	ก.ค.-66	ต.ค.-66	ก.ย.-66	ธ.ค.-66	พ.ย.-66	ก.ธ.-66	ม.ค.-67
ลำดับ	กิจกรรม									
1	นำแผนยุทธศาสตร์พัฒนาคุณภาพ ระดับหน่วยงาน ครั้งที่ 1/2566	22-20 พ.ค.66								
2	อบรม CPR ซ้อมแผนรับมือเหตุฉุกเฉินในโรงพยาบาล			5-8 ก.ค.						
3	HA Forum ครั้งที่ 6				3-4 ส.ค.66					
4	ซ้อมอัคคีภัย									
5	กำหนดให้ทุกหน่วยงานส่ง service profile						1-30.๘-66			
6	ชี้แจงทีมเฝ้าระวังระดับกลาง เขียน SAR2022			๑-๑๕ ก.ย. 1-3		๑-๑๕ ก.ย. 2-3				
7	ประเมินผลระบบของทีมเฝ้าระวังระดับกลาง									
8	กำหนดให้ทีมเฝ้าระวังระดับกลาง ส่ง SAR (ข้อมูล ณ.ย. 66)						1-30.๙-66			
9	จัดอบรม 5ส. และนำผลติดตามการจัดทำ 5ส.							๑-๑๕ ก.ธ. 1-3		๑-๑๕ ก.ธ. 2-3
10	สำนักคุณภาพกรอกข้อมูล SAR ผ่านระบบเว็บไซต์ของสสท.							๑-๓๑.๙-66		
11	ยื่นขอวันเข้าเวรประจำแผน HA							30-๓๑.๙-66		

๓.๑๑ การปรับระบบบริการ: กลุ่มงานการพยาบาล

ข้อมูลการปรับระบบบริการในแต่ละจุด เช่น การบริการนอกเวลา การปรับระบบงานร่วมกันระหว่างสาขาวิชาชีพ

วาระที่ ๔ เรื่องจากกลุ่มงาน

๔.๑ กลุ่มงานบริหารทั่วไป

เรื่องมาตรฐานการขายของในร้านค้าโรงอาหาร

-แจ้งเรื่องการทำสัญญาการขายของ เนื่องจากมีข้อร้องเรียนเกี่ยวกับการขายผลไม้ เสนอให้มีการประมูล

การขายใหม่ในปี ๒๕๖๗ ให้มีความถูกต้องตรวจสอบได้

มติที่ประชุม มอบหมายบริหารรับผิดชอบดำเนินการ

๔.๒ กลุ่มงานการพยาบาล

-ระบบอากาศภายในตึกผู้ป่วยในถ่ายเทไม่สะดวก และระบบการเยี่ยมญาติ

มติที่ประชุม มอบหมายงานผู้ป่วยในทบทวนระบบเยี่ยมญาติและตรวจสอบระบบอากาศภายในตึกและนำเข้าแผนเพื่อปรับปรุงต่อไป

๔.๘ กลุ่มงานบริการทางการแพทย์

เรื่องแจ้งจากงานกายภาพบำบัดมีกำหนดย้ายหน่วยงานไปที่ห้องประชุมประสานใจเดิม จะปิดรับบริการผู้ป่วยระหว่างวันที่ ๒๔-๒๗ กรกฎาคม ๒๕๖๖ เป็นเวลา ๑ สัปดาห์ โดยจะเปิดให้บริการได้ในวันที่ ๓๑ กรกฎาคม ๒๕๖๖

มติที่ประชุม รับทราบ

วาระที่ ๕ เรื่องอื่นๆ

-

ปิดประชุมเวลา ๑๗.๐๐ น.

ลงชื่อ.....ผู้บันทึกการประชุม
(นางกัลยา ชลกาญจน์)
เจ้าพนักงานธุรการชำนาญงาน

ลงชื่อ.....ผู้ตรวจรายงานการประชุม
(จ่าสิบเอกจักรพันธ์ เนเวลา)
นักจัดการงานทั่วไปชำนาญการ

ลงชื่อ.....ผู้รับรองรายงานการประชุม
(นายประจักษ์ สีลาชาติ)
ผู้อำนวยการโรงพยาบาลม่วงสามสิบ