

รายงานการประชุมคณะกรรมการบริหารโรงพยาบาลม่วงสามสิบ(กกบ.)  
ครั้งที่ 1/2569 วันที่ 29 เดือน มกราคม พ.ศ. 2569  
ณ ห้องประชุมประสานใจ โรงพยาบาลม่วงสามสิบ

**ผู้มาประชุม**

1.นายประจักษ์ สีลาชาติ	ผู้อำนวยการโรงพยาบาลม่วงสามสิบ	ประธานกรรมการ
2.นายปิยะมิตร บุญปก	นายแพทย์ชำนาญการ	กรรมการ
3.นางสาวญาณิ์ ใจแก้ว	ทันตแพทย์เชี่ยวชาญ	กรรมการ
4.นางกรรณิการ์ คุปติธรรมา	พยาบาลวิชาชีพชำนาญการพิเศษ	กรรมการ
5.นางระรินทิพย์ ธรรมเจริญ	พยาบาลวิชาชีพชำนาญการพิเศษ	กรรมการ
6.นายชัชวาล คุปติธรรมา	นักเทคนิคการแพทย์ชำนาญการ	กรรมการ
7.นางสาวปาริชาติ บุตรดีมี	เภสัชกรชำนาญการพิเศษ	กรรมการ
8.นายจีระพงษ์ สองศรี	พยาบาลวิชาชีพชำนาญการ	กรรมการ
9.นางกัลยา ชลกาญจน์	เจ้าพนักงานธุรการชำนาญงาน	กรรมการ
10.นายกฤษดา หนูวัฒนา	นายแพทย์ชำนาญการ	กรรมการ
11.นางนุชกานต์ สองศรี	พยาบาลวิชาชีพชำนาญการ	กรรมการ
12.นางบุญส่ง เทพมุสิก	นักวิชาการพัสดุ	กรรมการ
13.นายกิตติพงษ์ เสนาะพิน	นักวิชาการสาธารณสุขชำนาญการ	กรรมการและเลขานุการ
14.นางสาวสุชาดา ลอยฟ้า	พนักงานธุรการ	กรรมการและผู้ช่วยเลขานุการ

**ผู้ไม่มาประชุม**

1.นางสาวอรศรี วินดี	พยาบาลวิชาชีพชำนาญการพิเศษ	ติตราชการ
2.นางสาววัลย์ลิกา ธิบูรณ์บุญ	พยาบาลวิชาชีพชำนาญการ	ติตราชการ
3.นางสาวกุลธิดา เรืออาจ	นักวิชาการสาธารณสุขชำนาญการ	ติตราชการ
4.นายวิษญาณนท์ ทุมมา	นักกายภาพบำบัดปฏิบัติการ	ติตราชการ
5.นายประไพ สายพฤกษ์	พนักงานขับรถยนต์	ติตราชการ

เริ่มประชุมเวลา 13.40 น. โดยนายประจักษ์ สีลาชาติ ผู้อำนวยการโรงพยาบาลม่วงสามสิบ เป็นประธานการประชุม

**กิจกรรมก่อนวาระการประชุม**

- (1.) แสดงความยินดีข้าราชการเลื่อนระดับชำนาญการพิเศษ จำนวน 2 ราย
  - 1.นางสาวปาริชาติ บุตรดีมี เลื่อนระดับในตำแหน่ง เภสัชกรชำนาญการพิเศษ
  - 2.นายอาจศึก มุธุสิทธิ์ เลื่อนระดับในตำแหน่ง พยาบาลวิชาชีพชำนาญการพิเศษ

**วาระที่1 : เรื่องประธานแจ้งให้ทราบ**

- (1.) การจัดกิจกรรมพิธีบำเพ็ญกุศลสวดมนต์ 100 วัน เพื่ออุทิศเป็นพระราชกุศลสมเด็จพระนางเจ้าสิริกิติ์ พระบรมราชินีนาถ พระบรมราชชนนีพันปีหลวง วันเสาร์ที่31มกราคม2569 เวลา 14.00น. ณ วัดบ้านหนองขุ่น ต.ยาง โยภาพ ขอเรียนเชิญหัวหน้ากลุ่มงาน หรือผู้แทนร่วมกิจกรรม

- (2.) การเลือกตั้งสมาชิกสภาผู้แทนราษฎร(ส.ส.)เป็นการทั่วไป พ.ศ.2569 ในวันอาทิตย์ที่ 8 กุมภาพันธ์ 2569 เวลา 08.00-17.00น. กำชับขอให้ข้าราชการทุกท่านวางตัวเป็นกลางทางการเมือง แต่สามารถแสดงออกตามสิทธิส่วนบุคคลได้ และขอเชิญชวนผู้มีสิทธิ์ทุกท่านใช้สิทธิเลือกตั้ง ส.ส. และลงประชามติความเห็นแก่ไขรัฐธรรมนูญ
- (3.) การตรวจเยี่ยมของท่านรองผู้ว่าราชการจังหวัดอุบลราชธานี นายสรมงคล มงคลสิริ ได้เดินทางมาเยี่ยมอำเภอม่วงสามสิบ และ รพ.ม่วงสามสิบ เมื่อวันที่ ....มกราคม 2569 ซึ่งท่านได้เยี่ยมชมและให้คำแนะนำการให้บริการของหน่วยงาน
- (4.) ผাগเตรียมไปแสดงความยินดีกับท่าน นพ.สสจ.ในโอกาสมีทายาท
- (5.) การรับบริจาครถพยาบาลชั้นสูง ราคาคันละ 2.5ล้านบาท คาดว่าน่าจะได้รับบริจาค ให้เตรียมพิธีรับมอบ มติที่ประชุม รับทราบ

**วาระที่2 :** ติดตามและรับรองรายงานการประชุมครั้งที่ผ่านมา

**๒.๑ เรื่องรับรองรายงานการประชุมครั้งที่แล้ว**

การประชุมครั้งที่ ๖ / ๒๕๖๘ วันที่ ๑๘ ธันวาคม ๒๕๖๘

มติที่ประชุม คณะกรรมการบริหารโรงพยาบาลม่วงสามสิบรับรองรายงานการประชุม

- แจ้งผลการประเมินหน่วยบำบัดทดแทนไต ผลการประเมินผ่านการรับรองแล้ว
- การปรับปรุงห้องฉุกเฉิน ผากทีมบริหาร/พัสดุ และการพยาบาลได้ไปดูรายละเอียดแผนการปรับปรุง โดยพิจารณาวางแผนปรับปรุงให้ครอบคลุมแผนการบริการ จะได้ใช้งานคุ้มค่า ไม่สิ้นเปลือง

มติที่ประชุม คณะกรรมการบริหารโรงพยาบาลม่วงสามสิบรับทราบ

**วาระที่3 :** ประเด็นสำคัญติดตาม

▫ สถานการณ์โรคสำคัญ

-สถานการณ์โรคติดต่อในพื้นที่ที่ต้องเฝ้าระวังต่างๆ อยู่ในภาวะปกติ แต่พบผู้ป่วยโรคอุจจาระร่วงสูงขึ้น

-การระบาดของโรคไวรัส nipah

-การดำเนินงาน GREEN and CLEAN Hospital Challenge ยังต้องพัฒนาเรื่องการจัดการขยะ recycle ซึ่งไม่มีข้อมูลการดำเนินงาน ขอให้ทุกกลุ่มงานรวบรวมข้อมูลให้ด้วย

(กิตติพงษ์) : เสนอให้กลุ่มงานปฐมภูมิฯ วางแผนดำเนินการจัดการขยะทั้งระบบทั้งขยะทั่วไป ขยะเปียก ขยะ recycle และรวบรวมความต้องการสิ่งสนับสนุน เพื่อดำเนินการ จัดทำ

(กฤษดา) : ผากเฝ้าระวังโรคเลปโตสไปโรซิส เนื่องจากพบผู้ป่วยมากขึ้น และมีเสียชีวิต ควรมีมาตรการเฝ้าระวังควบคุมโรคเข้มข้นขึ้น

มติที่ประชุม

\*ให้กลุ่มงานปฐมภูมิฯ ทีมสิ่งแวดล้อม(ENV) และผู้รับผิดชอบงานศึกษารายละเอียดการประเมิน GREEN and CLEAN Hospital Challenge และวางแผนพัฒนา

\*การเฝ้าระวังโรคไวรัส nipah ขอให้ทีมรักษาพยาบาลผู้ป่วย วางระบบการเฝ้าระวัง สอบสวนโรค และทำเป็น One page สำหรับสื่อสารให้ความรู้ด้วย

▫ สถานการณ์การเงินการคลัง

นำเสนอสถานการณ์การเงินการคลัง เดือนธันวาคม 2568 รายละเอียดตามเอกสาร

แผนรายรับ - รายจ่ายเงินบำรุง ปีงบประมาณ 2568 - 2570

รายการ		แผนปี 2568		
รายรับ				
รายรับจากการดำเนินงาน			รวม	ร้อยละ
<b>1.รายรับค่ารักษาพยาบาลสำหรับโครงการสุขภาพถ้วนหน้า UC (ประ</b>		<b>119,136,731.50</b>	<b>56,779,632.68</b>	<b>#DIV/0!</b>
รายรับกองทุน UC-OP แบบเหมาจ่ายต่อผู้มีสิทธิ		32,292,849.09	16,895,920.00	52.32
รายรับกองทุน UC-IP		42,000,000.00	19,670,473.06	46.83
รายรับกองทุน UC-OP ตามเกณฑ์คุณภาพผลงานบริการ		0.00	0.00	#DIV/0!
รายรับกองทุน UC-P&P แบบเหมาจ่ายต่อผู้มีสิทธิ		7,965,128.04	4,452,310.00	55.90
รายรับกองทุน UC เฉพาะโรคอื่น		3,000,000.00	383,157.00	12.77
รายรับกองทุน UC-P&P อื่น		6,000,000.00	621,862.27	10.36
รายรับกองทุน UC อื่น (บริการฟื้นฟูสมรรถภาพด้านการแพทย์)		993,000.00	984,790.20	99.17
รายรับกองทุน UC อื่น (บริการแพทย์แผนไทย)		3,132,925.90	5,709,861.15	182.25
รายรับกองทุน UC อื่น (บริการจ่ายตามเกณฑ์คุณภาพผลงานบริการ)		0.00	0.00	#DIV/0!
รายรับกองทุน UC อื่น (ค่าบริการสาธารณสุขสำหรับผู้เปราะบางที่มีภาวะพึ่ง		0.00	0.00	#DIV/0!
รายรับกองทุน UC อื่น (ค่าบริการสาธารณสุขเพิ่มเติมสำหรับบริการระดับปฐมภู		0.00	0.00	#DIV/0!
รายรับค่ารักษาด้านการสร้างเสริมสุขภาพและป้องกันโรค (P&P)		12,441,194.47	697,263.85	5.60
รายรับกองทุน UC-บริการพื้นที่เฉพาะ		0.00	0.00	#DIV/0!
รายรับกองทุน UC (CF)		0.00	0.00	#DIV/0!
รายรับค่ารักษา UC-OP บริการกรณีเฉพาะ (CR)		9,764,269.60	7,170,996.15	73.44
รายรับค่ารักษา UC-IP บริการกรณีเฉพาะ (CR)		1,000,000.00	188,860.00	18.89
รายรับกองทุน UC-P&P ตามเกณฑ์คุณภาพผลงานบริการ		0.00	0.00	#DIV/0!
รายรับค่ารักษา OP Refer		0.00	0.00	#DIV/0!
รายรับจากการยกหนี้กรณีส่งต่อผู้ป่วยระหว่างรพ.		0.00	0.00	#DIV/0!
รายรับจากการเรียกเก็บค่ารักษา UC-OP นอก CUP(ในจังหวัดสังกัด สธ.)		547,364.40	0.00	0.00
รายรับจากการเรียกเก็บค่ารักษา UC-OP นอก CUP(ต่างจังหวัดสังกัด สธ.)		0.00	710.00	#DIV/0!
รายรับจากการเรียกเก็บค่ารักษา UC-OP นอกสังกัด สธ.		0.00	3,429.00	#DIV/0!
<b>2.รายรับค่ารักษาพยาบาลสำหรับโครงการสุขภาพถ้วนหน้า UC งบลงทุน</b>		<b>3,604,931.60</b>	<b>0.00</b>	<b>0.00</b>
<b>3.รายรับจากระบบปฏิบัติการฉุกเฉิน (EMS)</b>		<b>450,000.00</b>	<b>74,700.00</b>	<b>16.60</b>
<b>4.รายรับค่ารักษาพยาบาลเบิกจ่ายตรงกรมบัญชีกลาง (ประกอบด้วย)</b>		<b>17,988,318.15</b>	<b>7,962,173.73</b>	<b>44.26</b>
รายรับค่ารักษาเบิกจ่ายตรงกรมบัญชีกลาง OP		14,120,177.75	6,741,442.75	47.74
รายรับค่ารักษาเบิกจ่ายตรงกรมบัญชีกลาง IP		3,868,140.40	1,220,730.98	31.56
รายรับค่าตรวจสุขภาพหน่วยงานภาครัฐ		0.00	0.00	#DIV/0!
<b>5.รายรับค่ารักษาพยาบาลผู้ป่วยเบิกต้นสังกัด (ประกอบด้วย)</b>		<b>265,018.36</b>	<b>15,820.00</b>	<b>#DIV/0!</b>
รายรับค่ารักษาเบิกต้นสังกัด OP		0.00	0.00	#DIV/0!
รายรับค่ารักษาเบิกต้นสังกัด IP		265,018.36	15,144.00	5.71
รายรับค่ารักษาเบิกจ่ายตรงหน่วยงานอื่น OP		0.00	676.00	#DIV/0!
รายรับค่ารักษาเบิกจ่ายตรงหน่วยงานอื่น IP		0.00	0.00	#DIV/0!
<b>6.รายรับค่ารักษาพยาบาลเบิกจาก อปท. (ประกอบด้วย)</b>		<b>3,562,254.18</b>	<b>1,891,352.46</b>	<b>153.47</b>
รายรับค่ารักษา - เบิกจ่ายตรง อปท. OP (อบต./เทศบาล/อบจ)		2,555,641.55	1,361,787.77	53.29
รายรับค่ารักษา - เบิกจ่ายตรง อปท. IP (อบต./เทศบาล/อบจ)		568,776.91	501,003.10	88.08
รายรับค่ารักษา - เบิกจ่ายตรง อปท.รูปแบบพิเศษ OP (กทม./เมืองพัทยา)		300,000.00	21,989.50	7.33
รายรับค่ารักษา - เบิกจ่ายตรงอปท.รูปแบบพิเศษ IP (กทม./เมืองพัทยา)		137,835.72	6,572.09	4.77
<b>7.รายรับค่ารักษาพยาบาลจากกองทุนประกันสังคม (ประกอบด้วย)</b>		<b>3,853,942.53</b>	<b>1,828,225.10</b>	<b>#DIV/0!</b>
รายรับค่าบริการทางการแพทย์เงินจัดสรรเหมาจ่ายรายหัว OP		0.00	0.00	#DIV/0!
รายรับค่าบริการทางการแพทย์เงินจัดสรรเหมาจ่ายรายหัว IP		0.00	0.00	#DIV/0!

	รายรับค่ารักษาประกันสังคม OP -เครือข่าย	2,221,942.53	1,058,175.96	47.62
	รายรับค่ารักษาประกันสังคม IP -เครือข่าย	870,000.00	619,069.14	71.16
	รายรับค่ารักษาประกันสังคม - กองทุนทดแทน	220,000.00	54,957.00	24.98
	รายรับค่ารักษาประกันสังคม 72 ชั่วโมงแรก	542,000.00	96,023.00	17.72
	รายรับค่ารักษาประกันสังคมค่าใช้จ่ายสูง/อุบัติเหตุ/ฉุกเฉิน OP	0.00	0.00	#DIV/0!
	รายรับค่ารักษาประกันสังคม - ค่าใช้จ่ายสูง IP	0.00	0.00	#DIV/0!
	<b>8.รายรับค่ารักษาพยาบาลแรงงานต่างด้าว (ประกอบด้วย)</b>	<b>106,006.10</b>	<b>23,437.57</b>	<b>#DIV/0!</b>
	รายรับจากการขึ้นทะเบียน (ขายบัตรประกันสุขภาพ) ค่าตรวจสุขภาพคนต่างด้าว	0.00	0.00	#DIV/0!
	รายรับค่าธรรมเนียม 30 บาท	0.00	0.00	#DIV/0!
	รายรับจากการเรียกเก็บค่ารักษาคนต่างด้าวและแรงงานต่างด้าว OP นอก CUP	0.00	0.00	#DIV/0!
	รายรับจากการเรียกเก็บค่ารักษาคนต่างด้าวและแรงงานต่างด้าว IP นอก CUP	0.00	0.00	#DIV/0!
	รายรับจากการเรียกเก็บค่ารักษาคนต่างด้าวและแรงงานต่างด้าวเบิกจากส่วนกลาง	27,600.00	23,437.57	84.92
	รายรับจากการเรียกเก็บค่ารักษาคนต่างด้าวและแรงงานต่างด้าวเบิกจากส่วนกลาง	78,406.10	0.00	0.00
	<b>9.รายรับค่ารักษาพยาบาลและการบริการอื่น (ประกอบด้วย)</b>	<b>12,065,120.00</b>	<b>3,498,761.70</b>	<b>29.00</b>
	รายรับค่ารักษาข้าราชการ OP	4,200,000.00	1,292,840.75	30.78
	รายรับค่ารักษาข้าราชการ IP	2,400,000.00	412,226.00	17.18
	รายรับค่ารักษา พรบ.รท OP	1,650,000.00	553,604.00	33.55
	รายรับค่ารักษา พรบ.รท IP	853,000.00	262,845.00	30.81
	รายรับค่าตรวจสุขภาพหน่วยงานภายนอก	0.00	0.00	#DIV/0!
	รายรับค่ารักษาบุคคลที่มีปัญหาสถานะและสิทธิ OP นอก CUP	0.00	0.00	#DIV/0!
	รายรับได้ค่ารักษาบุคคลที่มีปัญหาสถานะและสิทธิ - เบิกจากส่วนกลาง OP (น	26,800.00	11,032.16	41.16
	รายรับได้ค่ารักษาบุคคลที่มีปัญหาสถานะและสิทธิ - เบิกจากส่วนกลาง IP	0.00	18,946.98	#DIV/0!
	รายรับได้เงินอุดหนุนเหมาจ่ายรายหัวสำหรับบุคคลที่มีปัญหาสถานะและสิทธิ	0.00	0.00	#DIV/0!
	รายรับค่าใบรับรองแพทย์	127,320.00	34,620.00	27.19
	รายรับค่าธรรมเนียม UC 30 บาท	480,000.00	137,460.00	28.64
	รายรับอื่น ๆ	2,328,000.00	775,186.81	33.30
	รายรับอื่น			
	<b>10.รายรับเงินช่วยเหลือ</b>	<b>0.00</b>	<b>0.00</b>	<b>#DIV/0!</b>
	<b>11.รายรับเงินอุดหนุน (ประกอบด้วย)</b>	<b>350,000.00</b>	<b>0.00</b>	<b>0.00</b>
	รายรับจากโครงการสร้างเสริมสุขภาพจาก อปท.	350,000.00	0.00	0.00
	รายรับเงินสนับสนุนสำหรับโครงการผลิตแพทย์	0.00	0.00	#DIV/0!
	<b>12.รายรับจากการบริจาค (ประกอบด้วย)</b>	<b>2,600,000.00</b>	<b>185,469.55</b>	<b>7.13</b>
	ระบุดูฤประสงค์	2,600,000.00	185,469.55	7.13
	ไม่ระบุดูฤประสงค์	0.00	0.00	#DIV/0!
	<b>13.รายรับดอกเบี้ยเงินฝากธนาคาร</b>	<b>350,000.00</b>	<b>0.00</b>	<b>0.00</b>
	<b>14.รายรับอื่น (ประกอบด้วย)</b>	<b>14,731,864.00</b>	<b>135,959.43</b>	<b>0.92</b>
	รับฝากภาษีหัก ณ ที่จ่าย	2,801,864.00	96,719.43	3.45
	เงินค่าประกัน	1,930,000.00	39,240.00	2.03
	เงินอุดหนุนจากหน่วยบริการอื่น	10,000,000.00	0.00	0.00
	<b>รวมรายรับ</b>	<b>179,064,186.42</b>	<b>72,395,532.22</b>	<b>#DIV/0!</b>
	รายจ่าย			
	รายจ่ายบุคลากร		รวม	ร้อยละ
	<b>1.ค่าจ้างลูกจ้างชั่วคราว / พนักงานกระทรวง (ประกอบด้วย)</b>	<b>15,270,000.00</b>	4,939,242.20	32.35
	ค่าจ้างลูกจ้างชั่วคราวรายเดือน	1,068,000.00	154,695.50	14.48
	ค่าจ้างลูกจ้างชั่วคราวรายวัน	3,600,000.00	1,744,708.16	48.46
	ค่าจ้างลูกจ้างชั่วคราวรายคาบ	0.00	0.00	#DIV/0!
	ค่าจ้างพนักงานกระทรวงสาธารณสุข	10,602,000.00	3,039,838.54	28.67
	<b>2.ค่าล่วงเวลาบริการ / งานสนับสนุน (ประกอบด้วย)</b>	<b>872,241.96</b>	<b>369,992.50</b>	<b>42.42</b>
	กลุ่มงานบริหารทั่วไป	857,841.96	369,312.50	43.05
	PCU	0.00	0.00	#DIV/0!
	PCU (สาขาภิบาล)	0.00	0.00	#DIV/0!
	กลุ่มงานประกันสุขภาพฯ	0.00	0.00	#DIV/0!
	กลุ่มงานจิตเวชและยาเสพติด	14,400.00	680.00	4.72
	กลุ่มงานเภสัชกรรมและคุ้มครองผู้บริโภค	0.00	0.00	#DIV/0!
	<b>3.ค่าตอบแทนการปฏิบัติงานเวรผลัดบ่ายหรือผลัดดึกของเจ้าหน้าที่(ประ</b>	<b>2,805,360.00</b>	<b>653,910.00</b>	<b>23.31</b>
	ER	1,014,480.00	133,810.00	13.19
	LR	266,640.00	269,440.00	101.05
	IP	1,524,240.00	250,660.00	16.44
	ตึกพิเศษประชารัฐ	0.00	0.00	#DIV/0!

4.ค่าตอบแทนเงินพิเศษไม่ทำเวชปฏิบัติส่วนตัว หรือปฏิบัติงาน รพ.ม	1,704,000.00	367,500.00	21.57
แพทย์	888,000.00	177,000.00	19.93
ทันตแพทย์	384,000.00	87,000.00	22.66
เภสัชกร	432,000.00	103,500.00	23.96
5.ค่าตอบแทนเบี้ยเลี้ยงเหมาจ่าย (จ.11)	9,434,700.00	1,493,715.00	15.83
6.ค่าตอบแทนตามผลการปฏิบัติงาน (จ.12)	0.00	0.00	#DIV/0!
7.เงินเพิ่ม (พ.ด.ส)	151,200.00	63,000.00	41.67
8.ค่าตอบแทนเจ้าหน้าที่ปฏิบัติงานของเจ้าหน้าที่ (นอกเวลา) จ5	17,742,423.14	3,995,158.17	22.52
ค่าล่วงเวลาทำงานแพทย์แพทย์	3,871,800.00	1,923,768.50	49.69
ค่าล่วงเวลาทำงาน (Oncall)แพทย์	0.00	0.00	#DIV/0!
ค่าคลินิกนอกเวลาทำงานแพทย์	0.00	0.00	#DIV/0!
ค่าคลินิกนอกเวลาทำงานทันตกรรม	479,702.40	78,388.50	16.34
ค่าล่วงเวลาทำงานเภสัชกรรม	1,076,793.72	216,289.12	20.09
ค่าคลินิกนอกเวลาทำงานเภสัชกรรม	0.00	0.00	#DIV/0!
เวรเสริมพยาบาล (Oncall)กลุ่มการพยาบาล	0.00	0.00	#DIV/0!
ค่าล่วงเวลาทำงาน(เรียกเสริม)กลุ่มการพยาบาล	0.00	0.00	#DIV/0!
ค่าล่วงเวลาทำงานผู้ป่วยนอก	769,998.48	182,156.00	23.66
ค่าคลินิกนอกเวลาทำงานผู้ป่วยนอก	0.00	0.00	#DIV/0!
ค่าล่วงเวลาทำงานER	3,211,356.48	387,289.35	12.06
ค่าล่วงเวลา ภาย-ตึกER	0.00	0.00	#DIV/0!
ค่าล่วงเวลาทำงานผู้ป่วยใน	2,419,639.92	263,718.70	10.90
ค่าล่วงเวลา ภาย-ตึกผู้ป่วยใน	0.00	0.00	#DIV/0!
ค่าล่วงเวลาทำงานผู้ป่วยใน (ตึกพิเศษ)	2,305,248.00	360,498.70	15.64
ค่าล่วงเวลา ภาย-ตึกผู้ป่วยใน (ตึกพิเศษ)	0.00	0.00	#DIV/0!
ค่าล่วงเวลาทำงานLR	737,605.92	51,329.00	6.96
ค่าล่วงเวลา ภาย-ตึกLR	0.00	47,354.80	#DIV/0!
ค่าล่วงเวลาทำงานแผนไทย	82,875.00	7,140.00	8.62
ค่าล่วงเวลาทำงานกายภาพบำบัด	134,610.00	17,935.00	13.32
ค่าล่วงเวลาทำงานLAB	797,227.92	125,995.50	15.80
ค่าล่วงเวลาทำงาน (Oncall)LAB	0.00	0.00	#DIV/0!
ค่าล่วงเวลาทำงานX-ray	216,325.44	30,600.00	14.15
ค่าล่วงเวลาทำงานPCU	114,027.50	23,120.00	20.28
ค่าล่วงเวลาทำงานยานพาหนะ	756,399.96	145,287.50	19.21
ค่าล่วงเวลาทำงานห้องเก็บเงิน	204,630.00	41,547.50	20.30
ค่าล่วงเวลาทำงานรักษาความปลอดภัย	0.00	0.00	#DIV/0!
ค่าล่วงเวลาทำงานงานเคลื่อนย้าย	36,600.00	0.00	0.00
ค่าล่วงเวลาทำงานซักฟอก	111,810.00	15,810.00	14.14
ค่าล่วงเวลาทำงานงานทำความสะอาด	42,840.00	8,542.50	19.94
ค่าล่วงเวลาทำงานจ่ายกลาง	89,880.00	18,360.00	20.43
ค่าล่วงเวลาทำงานห้องบัตร	14,760.00	27,837.50	188.60
ค่าล่วงเวลาทำงานงานประกัน	227,492.40	16,580.00	7.29
ค่าล่วงเวลาทำงานสุขาภิบาล(กำจัดขยะมูลฝอย)	40,800.00	5,610.00	13.75

	<b>9.ค่าตอบแทนเจ้าหน้าที่ปฏิบัติงานในคลินิกพิเศษเฉพาะทางนอกเวลาราชการ</b>	<b>0.00</b>	0.00	#DIV/0!
	<b>10.ค่าตอบแทนอื่น(ประกอบด้วย)</b>	<b>65,000.00</b>	0.00	0.00
	ค่าตอบแทนขั้นสุดรพเลิกศพ	65,000.00	0.00	0.00
	ค่าตอบแทนแพทย์สาขาส่งเสริมพิเศษ	0.00	0.00	#DIV/0!
	ค่าตอบแทนคณะกรรมการ (ก่อสร้างบ้านพัก)	0.00	0.00	#DIV/0!
	<b>11.เงินค่าใช้จ่ายบุคลากรอื่น(ประกอบด้วย)</b>	<b>1,711,245.96</b>	592,340.60	34.61
	เงินสมทบกองทุนประกันสังคมส่วนของนายจ้าง (เงินนอกงบประมาณ)	1,187,046.96	534,200.00	45.00
	เงินสมทบกองทุนสำรองเลี้ยงชีพพนักงานและเจ้าหน้าที่รัฐ	504,000.00	58,140.60	11.54
	เงินสมทบกองทุนเงินทดแทน-เงินนอกงบประมาณ	20,199.00	0.00	0.00
รายจ่ายจากการดำเนินงาน				
	<b>12.ค่ายา</b>	<b>27,866,050.64</b>	<b>7,387,223.53</b>	<b>26.51</b>
	<b>ค่าเวชภัณฑ์มีใบยา</b>	<b>0.00</b>		
	<b>13.ค่าวัสดุการแพทย์</b>	<b>1,802,550.00</b>	<b>820,022.97</b>	<b>45.49</b>
	<b>14.ค่าวัสดุวิทยาศาสตร์การแพทย์</b>	<b>4,555,325.00</b>	<b>701,390.93</b>	<b>15.40</b>
	<b>15.ค่าวัสดุเภสัช</b>	<b>6,889,014.00</b>	<b>1,242,426.19</b>	<b>18.03</b>
	<b>16.ค่าวัสดุทันตกรรม</b>	<b>1,890,828.00</b>	<b>561,688.31</b>	<b>29.71</b>
	<b>17.ค่าวัสดุอิเล็กทรอนิกส์</b>	<b>0.00</b>	<b>0.00</b>	<b>#DIV/0!</b>
	<b>18.ค่าวัสดุ (ประกอบด้วย)</b>	<b>9,305,000.00</b>	<b>1,664,652.50</b>	<b>17.89</b>
	ค่าวัสดุบริโรค	2,500,000.00	508,876.61	20.36
	ค่าวัสดุเครื่องแต่งกาย	400,000.00	0.00	0.00
	ค่าวัสดุสำนักงาน	660,000.00	218,492.60	33.10
	ค่าวัสดุงานบ้านงานครัว	1,900,000.00	295,143.19	15.53
	ค่าวัสดุยานพาหนะและขนส่ง	350,000.00	12,880.50	3.68
	ค่าวัสดุเชื้อเพลิงและหล่อลื่น	1,200,000.00	290,625.77	24.22
	ค่าวัสดุไฟฟ้าและวิทยุ	500,000.00	95,002.12	19.00
	ค่าวัสดุโฆษณาและเผยแพร่	60,000.00	0.00	0.00
	ค่าวัสดุคอมพิวเตอร์	600,000.00	178,236.63	29.71
	ค่าวัสดุก่อสร้าง	1,100,000.00	64,623.87	5.87
	ค่าวัสดุอื่น ๆ	35,000.00	771.21	2.20
	<b>19.ค่าสาธารณูปโภค(ประกอบด้วย)</b>	<b>5,643,144.00</b>	<b>1,589,022.69</b>	<b>28.16</b>
	ค่าไฟฟ้า	5,500,000.00	1,522,478.01	27.68
	ค่าโทรศัพท์	80,000.00	26,487.71	33.11
	ค่าบริการสื่อสารและโทรคมนาคม	55,000.00	37,952.97	69.01
	ค่าไปรษณีย์และขนส่ง	8,000.00	2,104.00	26.30
	ค่าน้ำประปาและน้ำบาดาล	144.00	0.00	0.00
	<b>20.ค่าใช้จ่ายอื่น (ประกอบด้วย)</b>	<b>35,898,262.96</b>	<b>16,245,417.36</b>	<b>45.25</b>
	ค่าใช้จ่ายเดินทางไปราชการ	1,100,000.00	68,114.85	6.19
	ค่าซ่อมแซมอาคารและสิ่งปลูกสร้าง	700,000.00	0.00	0.00
	ค่าซ่อมแซมครุภัณฑ์สำนักงาน	50,000.00	0.00	0.00
	ค่าซ่อมแซมครุภัณฑ์ยานพาหนะและขนส่ง	12,000.00	2,347.90	19.57
	ค่าซ่อมแซมครุภัณฑ์ไฟฟ้าและวิทยุ	50,000.00	0.00	0.00
	ค่าซ่อมแซมครุภัณฑ์โฆษณาและเผยแพร่	0.00	0.00	#DIV/0!
	ค่าซ่อมแซมครุภัณฑ์วิทยาศาสตร์และการแพทย์	0.00	0.00	#DIV/0!
	ค่าซ่อมแซมครุภัณฑ์คอมพิวเตอร์	0.00	0.00	#DIV/0!
	ค่าซ่อมแซมครุภัณฑ์อื่น	150,000.00	0.00	0.00
	ค่าจ้างเหมาบำรุงรักษาดูแลลิฟท์	0.00	0.00	#DIV/0!
	ค่าจ้างเหมาบำรุงรักษาสวนหย่อม	0.00	0.00	#DIV/0!
	ค่าจ้างเหมาบำรุงรักษาครุภัณฑ์วิทยาศาสตร์และการแพทย์	0.00	0.00	#DIV/0!

	ค่าจ้างเหมาบำรุงรักษาเครื่องปรับอากาศ	0.00	0.00	#DIV/0!
	ค่าจ้างเหมาซ่อมแซมบ้านพัก	0.00	0.00	#DIV/0!
	ค่าจ้างเหมาประกอบอาหารผู้ป่วย	0.00	0.00	#DIV/0!
	ค่าเช่าเครื่องตรวจวิเคราะห์หาสารชีวเคมีในเลือดและสารคัดหลั่งอัตโนมัติ	0.00	0.00	#DIV/0!
	ค่าเช่าเครื่องตรวจวิเคราะห์นับเม็ดเลือดแบบสมบูรณอัตโนมัติ	0.00	0.00	#DIV/0!
	ค่าจ้างเหมากำจัดขยะติดเชื้อ	550,000.00	171,102.00	31.11
	ค่าจ้างเหมาบริการทางการแพทย์	18,000,000.00	7,925,528.78	44.03
	ค่าจ้างเหมาบริการอื่น (สนับสนุน)	1,752,800.00	3,870,417.03	220.81
	ค่าจ้างตรวจทางห้องปฏิบัติการ (Lab)	3,000,000.00	794,588.93	26.49
	ค่าจ้างตรวจเอกซเรย์ (X-Ray)	0.00	0.00	#DIV/0!
	ค่าธรรมเนียมทางกฎหมาย	0.00	0.00	#DIV/0!
	ค่าธรรมเนียมธนาคาร	228.00	39.00	17.11
	ค่าเบี้ยประกันภัย	259,999.92	0.00	0.00
	ค่าใช้จ่ายในการประชุม	0.00	0.00	#DIV/0!
	ค่าเช่าเบ็ดเตล็ด	10,273,235.04	1,786,767.37	17.39
	ค่าใช้จ่ายอื่นๆ	0.00	1,626,511.50	#DIV/0!
	<b>21.ค่าใช้จ่ายดำเนินงานอื่น (ประกอบด้วย)</b>	<b>8,433,700.00</b>	<b>811,810.00</b>	<b>9.63</b>
	ค่าใช้จ่ายตามโครงการ (UC) (PP)	1,094,000.00	7,200.00	0.66
	ค่าใช้จ่ายตามโครงการ (เงินนอกงบประมาณ)	2,300,000.00	802,810.00	34.90
	ค่ารักษาตามจ่าย UC ในสังกัด สธ.	4,400,000.00	0.00	0.00
	ค่ารักษาตามจ่าย UC นอกสังกัด สธ.	600,000.00	0.00	0.00
	ค่ารักษาตามจ่ายคนต่างด้าวและแรงงานต่างด้าว	0.00	0.00	#DIV/0!
	ค่าใช้จ่ายตามโครงการ (P&P) แรงงานต่างด้าว	0.00	0.00	#DIV/0!
	ค่าใช้จ่ายตามโครงการ (P&P) บุคคลที่มีปัญหาสถานะและสิทธิ	0.00	0.00	#DIV/0!
	ค่ารักษาตามจ่ายบุคคลที่มีปัญหาสถานะและสิทธิ	0.00	0.00	#DIV/0!
	ค่าใช้จ่ายเงินช่วยเหลือผู้ประสบภัย	0.00	0.00	#DIV/0!
	ค่าบริการทดสอบ/สอบเทียบเครื่องมือแพทย์	0.00	0.00	#DIV/0!
	ค่าตรวจสอบด้านรังสีวินิจฉัยและการตรวจสอบความปลอดภัยของเครื่องเอกซเรย์	0.00	0.00	#DIV/0!
	ค่าบริการตรวจสอบวิศวกรรมความปลอดภัยในโรงพยาบาล	0.00	0.00	#DIV/0!
	ค่าตรวจนำทิ้งระบบบำบัดน้ำเสีย	0.00	0.00	#DIV/0!
	ค่าตรวจวิเคราะห์คุณภาพตัวอย่างน้ำ (กรมอนามัย)	18,900.00	0.00	0.00
	ค่าตรวจไขหนองพยาธิในน้ำทิ้ง	0.00	0.00	#DIV/0!
	ค่าจ้างเหมาตรวจหูด ปลอดภัย	0.00	0.00	#DIV/0!
	ค่าเก็บขยะมูลฝอย	10,800.00	1,800.00	16.67
	ค่าบริการตรวจสอบความไวต่อยารักษาโรค	0.00	0.00	#DIV/0!
	ค่าบริการการตรวจเพาะเลี้ยงเชื้อและทดสอบความไวต่อยารักษาโรค	0.00	0.00	#DIV/0!
	ค่าจ้างตรวจทางห้องปฏิบัติการ	0.00	0.00	#DIV/0!
	ค่านายตรวจโลหิตและส่วนประกอบของโลหิต	0.00	0.00	#DIV/0!
	ค่าสมัครเข้าร่วมโครงการทดสอบความชำนาญทางห้องปฏิบัติการ	0.00	0.00	#DIV/0!
	บำรุงของสมาชิกโครงการพัฒนาระบบสารสนเทศเปรียบเทียบวัดคุณภาพโรงพ	0.00	0.00	#DIV/0!
	ค่าต่ออายุการรับบริการแผ่นวัดรังสี	10,000.00	0.00	0.00
	รายจ่ายลงทุน			
	<b>ค่าครุภัณฑ์</b>			
	22.ค่าครุภัณฑ์งบค่าเสื่อม	1,738,400.00	311,739.07	17.93
	23.ค่าครุภัณฑ์เงินบริจาค	1,430,000.00	0.00	0.00
	24.ค่าครุภัณฑ์เงินบำรุง	2,162,900.00	770,024.47	35.60
	<b>ค่าที่ดินและสิ่งก่อสร้าง</b>			
	25.ค่าที่ดินและสิ่งก่อสร้างงบค่าเสื่อม	500,000.00	0.00	0.00
	26.ค่าที่ดินและสิ่งก่อสร้างเงินบริจาค	2,000,000.00	0.00	0.00
	27.ค่าที่ดินและสิ่งก่อสร้างเงินบำรุง	17,600,000.00	135,000.00	0.77

รายจ่ายอื่น				
	28.รายจ่ายสนับสนุน รพ. สด. รพช. รพท. รพศ. สสอ. สสง.	14,249,875.00	3,244,183.00	22.77
	29.รายจ่ายอื่นๆ	233,768.40	426,527.57	182.46
	คำรึกษายามาลตามจ่าย UC	0.00	21,561.00	#DIV/0!
	คำรึกษายามาลตามจ่าย ต่างดาว	0.00	0.00	#DIV/0!
	คำรึกษายามาลตามจ่าย บุคคลที่มีปัญหาสถานะและสิทธิ	0.00	0.00	#DIV/0!
	คำรึกษายามาลตามจ่าย ปกส.	0.00	0.00	#DIV/0!
	เงินช่วยเหลือบุคลากรสาธารณสุข(ร.เงินบำรุงฯ ข้อ 9(10))	0.00	0.00	#DIV/0!
	เงินสนับสนุนการศึกษาสาขาวิชาชีพที่ขาดแคลน(ร.เงินบำรุงฯ ข้อ 9(11))	0.00	0.00	#DIV/0!
	คืนเงินประกันสัญญา	233,768.40	246,450.00	105.42
	คืนเงินมัดจำคำรึกษายามาล	0.00	153,459.57	#DIV/0!
	นำส่งเงินกองทุนแรงงานต่างดาว-การบริหารจัดการ	0.00	5,057.00	#DIV/0!
	งบกลาง (ไม่กินหรือละ 2-3.5 ของประมาณการรายจ่าย)	2,000,000.00	0.00	0.00
	<b>รวมรายจ่าย</b>	<b>193,954,989.06</b>	<b>48,385,987.06</b>	<b>24.95</b>

	รายรับสูง(ต่ำกว่า)รายจ่ายสุทธิ		24,009,545.16	
	บวกเงินคงเหลือสะสมยกมา		46,541,431.11	
	เงินคงเหลือทั้งสิ้น(1)		70,550,976.27	
			5,200.00	หักถูกหนี้เงินยืม
			70,545,776.27	

สถานการณ์การเงินการคลัง โรงพยาบาลม่วงสามสิบ

**เงินบำรุงคงเหลือยกมา 1 มค 69**

**70,545,776.27**

**ประมาณการรับระหว่างเดือน มค 69**

**4,500,000.00**

**ประมาณการจ่ายระหว่างเดือนมค 69**

**14,000,000.00**

**61,045,776.27**

เงินที่ไม่สามารถใช้ได้				
1.	เงินบริจาค	3,581,929.84		
2.	เงินลงทุน (ค่าเสื่อม) ปี 68	5,834,174.92		
3.	เงินอุดหนุนพัฒนาการศึกษากรมแพทยศาสตร์รศรคกร	104,695.27		
4.	เงินฝากคลัง (เงินค้ำประกัน)	1,174,369.50		
5.	เงินแรงงานค่าจ้าง (รับโอน)	66,018.22		
6.	โครงการเสริมสร้างและพัฒนาชำนาญการ (องค์การเภสัช)			
7.	เงินฝากคลัง (เงินบำรุง)	751,560.00		
8.	เงินยืมโรงพยาบาลเชียงใหม่	10,000,000.00		
	<b>สิ้นปี</b>			
				<b>รายการปรับปรุงจนถึงปลูกสร้าง (อยู่ในแผนเงินบำรุงปี 69)</b>
1.	Fix cost รพ.สด (ไตรมาส 2-3)	4,817,008.00		ได้เงินบำรุงยกมาค่าเสื่อม 1,095,123.85
2.	ค่าตอบแทน จ.11 รพ.สด.(ไตรมาส2-3)	1,540,800.00		เงินบำรุงอุดหนุนตั้งก่อสร้าง (แผนเงินบำรุง) 14,740,000.00
3.	Fix cost สสอ. (ไตรมาส 2-3)	800,594.00		รวมทั้งสิ้น 15,835,123.85
	ผลงานค้างจ่ายประจำปี 2568 (ลูกข่าย)	788,627.00		
4.	Fix cost รพ.ม่วงสามสิบ			
	ค่าจ้าง/ค่าจ้างเหมา (กพ-มีค69)	7,942,426.00		
	ค่าตอบแทน จ.11 โรงพยาบาล(กพ-มีค 669)	800,000.00		ขอพิจารณาออกแผน 7,535,000.00
	ค่าตอบแทนอื่น (กพ-มีค69)	3,880,000.00		
	จ่ายชำระหนี้ระหว่างเดือน (กพ-มีค69)	30,000,000.00		18,906,000.00
	ค่าสาธารณูปโภค (กพ-มีค69)	1,000,000.00		
	ทั้งเงินไว้สำหรับแผนตั้งก่อสร้างปรับปรุงครุภัณฑ์ ปี 69	4,462,323.85	73,082,202.75	
	<b>ประมาณการเงินคงเหลือ ณ 31 มค 69</b>		<b>-12,036,426.48</b>	

รายละเอียดก่อนหนี้และจ่ายระหว่างปี 2569				
รายการ	หนี้ยกมา 1 ตค 68	ก่อระหว่างปี (ธค 68)	จ่ายระหว่างปี (ธค68)	หนี้คงเหลือ
ชา	8,112,096.09	2,027,168.53	2,824,098.45	7,315,166.17
เวชภัณฑ์มิใช่ยา/วัสดุเภสัช	1,440,344.30	326,059.00	459,357.80	1,307,045.50
วัสดุวิทยาศาสตร์การแพทย์	994,922.50	142,352.50	38,041.00	1,099,234.00
วัสดุทันตฯ	443,473.58	105,114.00	211,340.00	337,247.58
วัสดุการแพทย์	760,923.35	445,451.80	564,492.62	641,882.53
ค่าจ้างเหมาบริการทางการแพทย์	5,157,405.00	5,262,045.00	7,994,380.00	2,425,070.00
ครุภัณฑ์	1,569,519.00	4,793,936.00	833,296.00	5,530,159.00
ครุภัณฑ์ต่ำกว่าเกณฑ์	177,389.00	266,570.00	256,359.00	187,600.00
ค่าวัสดุอื่น	1,007,130.58	1,770,464.04	1,676,452.54	1,101,142.08
ค่าจ้างเหมาอื่น	4,728,598.17	7,615,468.74	3,694,131.59	8,649,935.32
ค่าจ้างตรวจปฏิบัติการห้อง Lab	643,385.00	371,655.00	795,340.00	219,700.00
อาคารสิ่งปลูกสร้าง		1,372,800.00	135,000.00	1,237,800.00
อาคารบ้านพัก 3 ชั้น	11,440,000.00		1,372,800.00	10,067,200.00
<b>รวมทั้งสิ้น</b>	<b>36,475,186.57</b>	<b>24,499,084.61</b>	<b>20,855,089.00</b>	<b>40,119,182.18</b>

รายรับ แผน 179,064,186.00 บาท ผล 72,

รายจ่าย แผน 193,954,898.06 บาท ผล 48,385,987.06บาท (24.95%)

-นำเสนอ One page สถานการณ์การเงินการคลัง เดือน ธันวาคม 2568

### มติที่ประชุม คณะกรรมการบริหารโรงพยาบาลม่วงสามสีรับทราบ

#### วาระที่4 : เรื่องจากกลุ่มงาน/ฝ่ายงาน

##### ▪ กลุ่มงานบริหาร

##### ○ งานพัฒนาบุคลากร

-การบันทึกข้อมูลโปรแกรม SEIS

-การลาศึกษาต่อ การฝึกอบรม แจ้งให้บุคลากรทุกท่านได้อบรมหลักสูตรออนไลน์ของสำนักงาน กพ.อย่างน้อย2หลักสูตร ในแต่ละปีงบประมาณ

พฤษภาคม 2569

-การบริหารกรณีค่าจ้างลูกจ้างประจำเต็มอัตรา / ลูกจ้างประจำ ตำแหน่ง พนักงานขับรถ นายประไพ สายพฤกษ์ ให้มีผลตั้งแต่ 1 พฤษภาคม 2569

-เหตุการณ์กรณีการทะเลาะวิวาทของเจ้าหน้าที่ ให้ดำเนินการสอบสวนข้อเท็จจริง และตักเตือนเจ้าหน้าที่ที่ก่อเหตุ รวมถึงให้มีการชี้แจงกฎระเบียบ แนวปฏิบัติสำหรับบุคลากรใหม่ด้วย

-การเลื่อนเงินเดือนวงเงินผู้ว่าราชการ รอบเดือนตุลาคม2568 วงเงิน 3,340.-บาท ได้เชิญหัวหน้ากลุ่มงานประชุมพิจารณาแล้ว

-การจ้าง พกส. / ลจชค. เพื่อทดแทนส่วนที่ขาด ย้าย ลาออก / ข้าราชการขอย้าย

- การจ่ายค่าตอบแทนเทศกาลปีใหม่ ๒๕๖๙ เบิกเฉพาะเวรผลิต (๘ ชม.) (จ่ายตามเกณฑ์การจ่ายค่าตอบแทนผู้ปฏิบัติงานนอกเวลาราชการในช่วงเทศกาลปีใหม่ ในระหว่างวันที่ ๓๑ ธันวาคม ๒๕๖๘ - ๔ มกราคม ๒๕๖๙) จ่าย ๑ เท่า

### มติที่ประชุม คณะกรรมการบริหารโรงพยาบาลม่วงสามสีรับทราบและอนุมัติ

## มติที่ประชุม

- \*การจัดบริการการแพทย์แผนไทย ขอให้ส่วนที่เกี่ยวข้องปรึกษาหารือ วางแผนปรับแนวทางการจัดบริการร่วมกับ รพ.สต. โดยเฉพาะอย่างยิ่ง รพ.สต. สังกัด อบจ.ที่มีการบรรจุตำแหน่งแพทย์แผนไทย และต้นทุเรียน
- \*ขอให้ผู้เกี่ยวข้องตรวจสอบข้อมูลแนวทางการหักเงินเดือนจากเงินUC กรณีที่ อบจ.บรรจุข้าราชการเพิ่ม และผลกระทบกรณีการถ่ายโอนบุคลากร ตำแหน่งพยาบาลวิชาชีพ ทำให้บุคลากรขาดแคลน
- \*การจ้างเหมาบริการตำแหน่งพยาบาลวิชาชีพ (นางบุญธรรม พิมพ์าลัย) ให้ชะลอการจ้าง เนื่องจากใบอนุญาตประกอบวิชาชีพหมดอายุ และให้พิจารณาภาระงานก่อน หากยังมีความจำเป็นให้จ้างตั้งแต่เดือนธันวาคม เป็นต้นไป
- \*การบริหารตำแหน่งข้าราชการ เลขตำแหน่ง พยาบาลวิชาชีพที่ว่างให้ประกาศขอรับย้าย รวมทั้งเลขว่างตำแหน่งอื่นๆ ที่ขอย้าย
- \*การสรรหาบุคคลเพื่อคัดเลือกเป็น พกส. กรณีเลขว่าง
- \*ให้ดำเนินการวางระบบงานของ พชร. และคัดเลือก หัวหน้างานยานพาหนะ
- \*การจำหน่ายพัสดุชำรุด เสื่อมสภาพ ให้ศูนย์ช่างได้แยกชิ้นส่วนอุปกรณ์ หากส่วนไหนที่ใช้งานได้ ให้เก็บเป็นอะไหล่สำรอง ส่วนที่เหลือค่อยขายเป็นซากพัสดุ
- \*การขออนุญาตไปราชการ ขอให้ถือปฏิบัติให้ถูกต้อง การเดินทางไปราชการสามารถเดินทางไปด้วยยานพาหนะเครื่องบิน ตามสิทธิ แต่ขอให้ปฏิบัติตามมาตรการประหยัด คุ่มค่า
- \*การวิจัยเพื่อศึกษาต้นทุนค่าบริการรักษาพยาบาลของสถาบันวิจัยเพื่อการพัฒนาประเทศไทย(TDRI)
- \*คำสั่งแต่งตั้งคณะกรรมการบริหารโรงพยาบาลชุมชน(กทบ.) ปี2569

### ▪ กลุ่มงานการพยาบาล

- การจัดบริการผ่าตัดต่อกระดูกในผู้ป่วยเบาหวาน/ผู้สูงอายุ ที่จะจัดบริการร่วมกับโรงพยาบาลบ้านแพ้ว ตามแผนปฏิบัติงาน ราวเดือนพฤษภาคม2570
- เสนอยุบรวมบริการห้องศูนย์ตรวจพิเศษ และห้องประเมินสุขภาพ เพื่อพัฒนาบริการและอัตรากำลังให้เหมาะสม

## มติที่ประชุม

- \*การการจัดบริการผ่าตัดต่อกระดูกให้เตรียมสถานที่ผ่าตัด เครื่องมืออุปกรณ์ และสถานที่พักฟื้นผู้ป่วย
- \*บริการห้องศูนย์ตรวจพิเศษ และห้องประเมินสุขภาพให้แยกหน่วยจัดบริการ เพื่ออำนวยความสะดวกสำหรับผู้รับบริการโดยเฉพาะข้าราชการ และจะเป็นการเพิ่มรายรับสำคัญของหน่วยงาน ให้นำหมายผู้เกี่ยวข้องวางแผนปรับบริการให้เกิดประสิทธิภาพ ประสิทธิผล
- \*การบันทึกข้อมูลโปรแกรม SEIS ให้เร่งรัดดำเนินการ

■ กลุ่มงานทันตกรรม และสำนักคุณภาพ

-แผนกำกับการปฏิบัติงานพัฒนาคุณภาพ ปี 2569 (HA Surveillance)

แผนกำกับการปฏิบัติงานพัฒนาคุณภาพ รพ.ม่วงสามสิบ ปี 2569				
วันที่	เดือน	ปี	กิจกรรม	ผู้รับผิดชอบ
10	กันยายน	2568	ส่งรายงานแผนพัฒนาคุณภาพให้รพ. เพื่อเตรียมรับ surveillance	สำนักคุณภาพ
	พฤศจิกายน	2568	ต่ออายุสมัครเข้าร่วมโครงการ 3P Safety และสมัครเข้าร่วมโครงการ THIP ปี 2569 (ผู้รับผิดชอบตัวชี้วัดแต่ละตัวส่งข้อมูลให้สำนักคุณภาพทุกเดือน)	หน่วยงาน+สำนักคุณภาพ
			เข้าร่วมโครงการ membership ปี 2569 (ปีที่ 2)	หน่วยงาน+สำนักคุณภาพ
17	ธันวาคม	2568	update SAR แบบประเมินตนเอง	ทีมนำระดับกลาง+สำนักคุณภาพ
2	ธันวาคม	2568	update Service profile หน่วยงาน	ทุกหน่วยงาน
1	ธันวาคม	2568	update Hospital profile	ทีมนำระดับกลาง+สำนักคุณภาพ
			ส่งเอกสารเพิ่มเติมอื่นๆ	สำนักคุณภาพ
	มกราคม-กุมภาพันธ์	2569	กำกับติดตามการดำเนินงานแผนพัฒนาตามข้อเสนอแนะ	ทีมนำระดับกลาง+สำนักคุณภาพ
			Internal Survey	ทีมนำระดับกลาง+สำนักคุณภาพ
25	มีนาคม	2569	Surveillance	ทุกทีม เจ้าหน้าที่ทุกคน

วันที่	เดือน	ปี	กิจกรรม	ผลการดำเนินงาน
1	ธันวาคม	2568	update Hospital profile	90% เหลือ update สถิติการให้บริการ
2	ธันวาคม	2568	กิจกรรม morning brief ครั้งที่ 1 ประเด็นติดตาม : ผลตรวจคุณภาพน้ำไม่ผ่าน	สรุปประเด็นมอบหมายงานสิ่งแวดล้อม ดังนี้ 1.ให้กำหนดจุดตรวจคุณภาพน้ำที่ต้องเฝ้าระวังเป็นพิเศษ ได้แก่ ถังน้ำใสดันทาง ห้องทันตกรรม HD โรงครัว โรงอาหาร 2.ตรวจเฝ้าระวังค่าคลอรีน ทุกวัน 3.ตรวจเฝ้าระวังโคลิฟอร์มแบคทีเรีย ทุกวันจันทร์ และวันพุธ 4.จุดที่ไม่ใช่จุดเฝ้าระวังพิเศษ สุ่มเฝ้าระวังสัปดาห์ละ 1 ครั้ง 5.รายงานผลการตรวจคุณภาพน้ำให้ผู้บริหารทราบ 6.พัฒนาระบบรายงานผลการตรวจคุณภาพน้ำ 7.ทำตาข่ายปิดถังกรอง (ประสานฝ่ายบริหาร)
2	ธันวาคม	2568	update Service profile หน่วยงาน	ส่งแล้ว 65.12% หน่วยงานที่ยังไม่ส่ง 15 หน่วยงาน(เร่งดำเนินการให้ส่งภายใน 31 ม.ค.69)
17	ธันวาคม	2568	update SAR แบบประเมินตนเอง	ส่งแล้ว 1 ทีม ได้แก่ ทีม PTC ที่เหลืออยู่ระหว่างดำเนินการ (กำหนดส่ง 15 ก.พ.69)
วันที่	เดือน	ปี	กิจกรรม	ผลการดำเนินงาน
5-31	มกราคม	2569	ทบทวนการเสียชีวิต, การทบทวนการส่งต่อ, การทบทวนการทรุดลง, ข้อร้องเรียน ม.41 (ให้ส่งสิ่งได้จากการทบทวนและระบบใหม่ที่เกิดขึ้น)	ทบทวนแล้วตามเกณฑ์ ในหน่วยงาน ER OPD WARD LR
6-20	มกราคม	2569	ทำเอกสารตอนที่ IV	10% อยู่ระหว่างทบทวนตัวชี้วัด โสผลลัพธ์ วิเคราะห์ผลลัพธ์
6-20	มกราคม	2569	แต่ละทีมทบทวนการบ้านของทีม	

รายงานความก้าวหน้าตามแผนกำกับการปฏิบัติงาน  
พัฒนาคุณภาพ ปี 2569

วันที่	เดือน	ปี	กิจกรรม	เวลา	สถานที่	ผู้เข้าร่วมประชุม/ผู้รับผิดชอบหลัก
	มกราคม-กุมภาพันธ์	2569	รายงานความก้าวหน้าผลลัพธ์ข้อเสนอแนะ(การบ้าน) ข้อมูลผลลัพธ์ ปี 2568 และ ไตรมาสที่ 1 ปี 2569			
30	มกราคม	2569	ทีมนำ และทีมยุทธศาสตร์ ,NSO , MSO	13.00-16.00 น.	ห้องประชุมบุญเกษม	ทีมนำระดับกลางทุกทีม+สำนักคุณภาพ
2	กุมภาพันธ์	2569	RM	13.00-16.00 น.	ห้องประชุมบุญเกษม	ทีมนำระดับกลางทุกทีม+สำนักคุณภาพ
3	กุมภาพันธ์	2569	HR	13.00-16.00 น.	ห้องประชุมบุญเกษม	ทีมนำระดับกลางทุกทีม+สำนักคุณภาพ
4	กุมภาพันธ์	2569	ENV	13.00-16.00 น.	ห้องประชุมบุญเกษม	ทีมนำระดับกลางทุกทีม+สำนักคุณภาพ
5	กุมภาพันธ์	2569	IC	13.00-16.00 น.	ห้องประชุมบุญเกษม	ทีมนำระดับกลางทุกทีม+สำนักคุณภาพ
9	กุมภาพันธ์	2569	IM	13.00-16.00 น.	ห้องประชุมบุญเกษม	ทีมนำระดับกลางทุกทีม+สำนักคุณภาพ
10	กุมภาพันธ์	2569	PTC	13.00-16.00 น.	ห้องประชุมบุญเกษม	ทีมนำระดับกลางทุกทีม+สำนักคุณภาพ
11	กุมภาพันธ์	2569	LAB-Xray	13.00-16.00 น.	ห้องประชุมบุญเกษม	ทีมนำระดับกลางทุกทีม+สำนักคุณภาพ
12	กุมภาพันธ์	2569	PCT	13.00-16.00 น.	ห้องประชุมบุญเกษม	ทีมนำระดับกลางทุกทีม+สำนักคุณภาพ
13	กุมภาพันธ์	2569	เฝ้าระวังโรคและภัยสุขภาพ และการทำงานกับชุมชน	13.00-16.00 น.	ห้องประชุมบุญเกษม	ทีมนำระดับกลางทุกทีม+สำนักคุณภาพ

- กิจกรรม morning brief เดือนกุมภาพันธ์ 2569 นัดหมายปรึกษาหารือการจัดการจราจรภายใน ในวันที่ 4 กุมภาพันธ์ 2569 เวลา 10.30น. ณ ห้องประชุมประสานใจ
- การบริหารความเสี่ยง/ข้อเสนอแนะจากผู้รับบริการ มีข้อเสนอให้ปรับปรุงพฤติกรรมบริการของบุคลากรที่ปฏิบัติงานในตึกผู้ป่วยใน 2

## ตัวชี้วัด/ประเด็นสำคัญ/ความเสี่ยงที่ต้องติดตาม

### ■ ข้อเสนอแนะ เดือนม.ค.69

ประเภทเวลา	1.ระดับรับบริการ	13.ท่านเห็นว่า ควรปรับปรุงอะไรบ้าง	14.สิ่งที่ท่านประทับใจในการมาใช้บริการครั้งนี้ คือ
9/1/2026, 10:43:33	ผู้ป่วยในชั้น 2	จนท.ควรมีจิตบริการ ควรใช้คำพูดและน้ำเสียงที่ดีพร้อมด้วย กิริยาที่เหมาะสม(ไม่ซิกสันท่า) ไม่ควรใช้อารมณ์ในการให้บริการ เช่น ปิดประตูกระแทกเสียงดัง	ชอบคุณจนท.(นางท่าน)ที่เต็มใจให้บริการและพร้อมช่วยเหลือคนไข้ อย่างจริงใจ
15/1/2026, 9:46:47	ผู้ป่วยในชั้น 2	คนไข้เยอะ แอดส์ ใต้ออนเตียงเสริม ผู้ป่วยเด็กนอนรวมกับผู้ป่วยอื่น ไม่มีการแบ่งแยก ควรมีการแบ่งแยกประเภทคนไข้	-
16/1/2026, 16:19:27	ผู้ป่วยในชั้น 2	คนไข้เยอะ แอดส์ ใต้ออนเตียงเสริม ญาติก็ไม่มาให้เฝ้า คนไข้รวมกันหมด เด็ก ผู้ใหญ่ ขอเข้าห้องพิเศษยากมาก อยากรู้นิยามแยกโซนผู้ป่วย ลดความแออัด เข้าห้องพิเศษง่าย ๆ	-
20/1/2026, 9:56:08	ผู้ป่วยในชั้น 2	จำนวนผู้ป่วยเยอะมาก ใต้ออนเตียงเสริม หมอที่มาตรวจเข้ามา	-

- การตรวจหาภูมิคุ้มกันและการให้วัคซีนป้องกันโรคไวรัสตับอักเสบบี ในบุคลากรที่ปฏิบัติงานทันตกรรม ได้รับวัคซีนแล้ว
- การส่งทันตแพทย์ศึกษาต่อหลักสูตรทันตแพทย์เฉพาะทาง จำนวน 2คน
- การตรวจเฝ้าระวังคุณภาพน้ำในยูนิตทันตกรรม ผลการตรวจอยู่ในเกณฑ์มาตรฐาน
- นำเสนอผลการจัดบริการทันตกรรมสำหรับผู้ประกันตน ปี2569 รายละเอียดตามเอกสาร

## วิเคราะห์ปัญหาสุขภาพ

ปัญหาทันตสุขภาพ	การรักษา	จำนวน(คน/ซี่)
เหงือกอักเสบ	ขูดหินปูน	41
ฟันผุ	อุดฟัน	12/26
รอยโรคบริเวณคอพอกฟันไม่ใช้ฟันผุ (NCCL)	อุดคอพอก	3/7
ปริทันต์อักเสบขั้นรุนแรง	ถอนฟัน	9/10
ฟันผุทะลุโพรงประสาท	ถอนฟัน	6/9
	รักษารากฟัน	3/4
	ครอบฟัน	1/1
ฟันคุด	ผ่าฟันคุด/ถอนฟันคุด	6/12
สูญเสียฟันและขาดฟันบดเคี้ยว	ฟันปลอมถอดได้	1

- จำนวนเจ้าหน้าที่สิทธิประกันสังคม sw.ม่วงสามสิบ ปี 68 : 160 คน
- เจ้าหน้าที่ใช้สิทธิประกันสังคมปี 68 : 55 คน คิดเป็น 35 %
- สนับสนุนค่าใช้จ่ายส่วนเกินจากประกันสังคม : 64,138.5 บาท

## รายได้จริงจากเจ้าหน้าที่ที่ใช้สิทธิประกันสังคม

	จำนวน(คน)	จำนวนเงิน (บาท)
เคลมไม่ครบ 900 บาท	7	3,570
เคลม 900 บาท	46	41,400
เก็บค่ารักษาส่วนเกินประกันสังคม เช่น ฟันปลอมถอดได้ ครอบฟัน	2	4000
รวม		48,970

# วิเคราะห์ปัญหาสุขภาพ

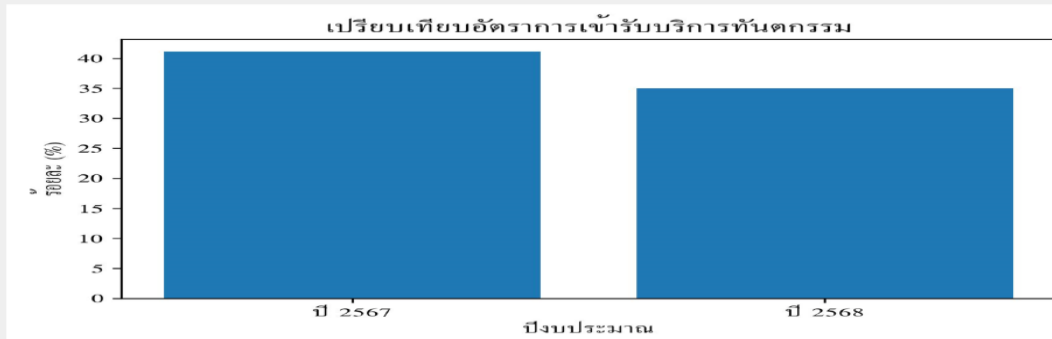

# วิเคราะห์ปัญหาสุขภาพ

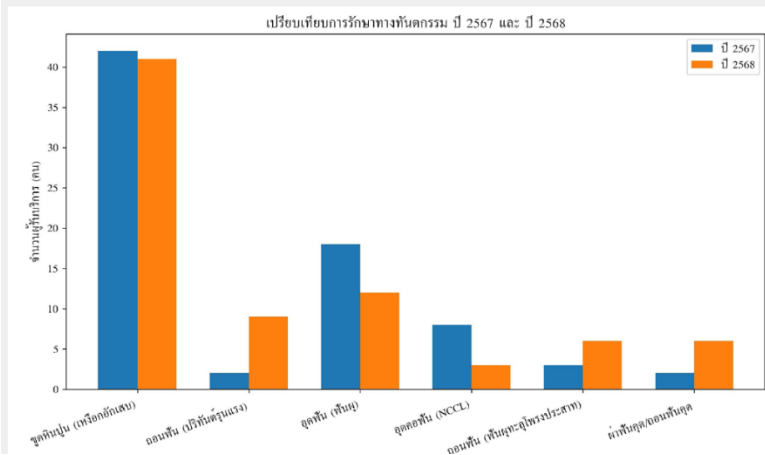

**เพิ่มการรักษาในปี 68**

- รักษาฟัน 3 คน
- ครอบฟัน 1 คน
- ฟันปลอมถอดได้ 1 คน

มติที่ประชุม รับทราบ

## ▪ กลุ่มงานบริการปฐมภูมิและองค์รวม

-การประเมินรับรองมาตรฐานหน่วยบริการปฐมภูมิ ปี2569 มีเป้าหมายประเมินหน่วยบริการในอำเภอจำนวน2แห่ง คือ ศสข.ม่วงสามสิบ และ รพ.สต.บ้านสร้างมิ่ง จึงขอให้เร่งรัดการปรับปรุงอาคารสิ่งก่อสร้างของ ศสข.ม่วงสามสิบ เช่น พื้นที่หน้าอาคาร ห้องเจ้าหน้าที่

-การบริหารอัตรากำลังกลุ่มงานปฐมภูมิ มีผู้ช่วยแพทย์แผนไทยเข้ามาปฏิบัติงานเพิ่ม คือ น.ส.ปิยะนันท์ ไชยเสนา และ รออัตรากำลังแพทย์แผนไทยเพิ่มอีก 1คน แต่ยังคงขาดอัตรากำลังพนักงานช่วยเหลือคนไข้ ทดแทนคนที่ลาออก

มติที่ประชุม

\*การประเมินรับรองมาตรฐานหน่วยบริการปฐมภูมิ ให้เตรียมการพัฒนาตามเกณฑ์การประเมิน

## ▪ กลุ่มงานเทคนิคการแพทย์

-งานรังสีการแพทย์

- แผ่น DR ชำรุด 2 แผ่น ทำให้มีแผ่นใช้งานเพียง 1 แผ่น ให้บริการทั้งเครื่องใหญ่และ Portable
  - แผ่นที่ชำรุด
    - แผ่นที่หมดประกัน บริษัท ThaiGL จะส่งไปตรวจเช็คที่ญี่ปุ่น
    - แผ่นที่ยังมีประกัน บริษัทดงคักฯ รับไปตรวจซ่อมและจะส่งแผ่นสำรองมาให้ใช้
  - แผ่น 2 คือ นำแผ่น CR มาสำรองใช้งาน

# ทีม IM

- ผ่าก้างเจ้าหน้าที่ทุกหน่วยงาน เรื่อง ลงขอปรับปรุง/เพิ่มโปรแกรมใน Mbase

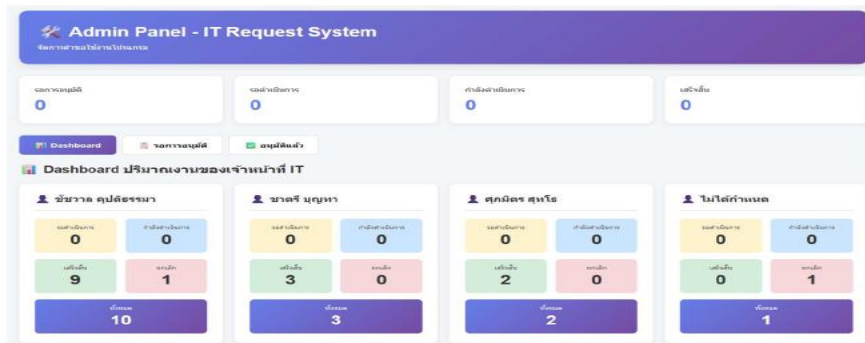

- การนัดผ่านหมอพร้อม มี 5 แผนก

**จองคิวล่วงหน้า ไม่ต้องนั่งรอ ได้พบหมอด้วย ง่ายแถมฟรี**

- 1. แพทย์แผนไทย**  
บริการดูแลด้วยศาสตร์แผนไทย  
หมวด ประคบ อบสมุนไพร
- 2. ทันตกรรม (ตรวจฟัน/อุดฟัน)**  
บริการตรวจสุขภาพช่องปาก  
ชุดฟันปูน และอุดฟัน
- 3. แผนกฝากครรภ์**  
ยื่นบัตรรับคุณแม่ตั้งครรภ์  
ทั้งรายใหม่ และติดตามรายเก่า
- 4. กายภาพบำบัด**  
ฟื้นฟูสมรรถภาพร่างกาย  
ลดปวด เสริมสร้างความแข็งแรง
- 5. ศูนย์ตรวจสุขภาพ (ขอใบรับรองแพทย์)**  
ออกใบรับรองแพทย์ทุกชนิด  
⚠️ ยกเว้น: ลางาน, ลาป่วย, จั๊กเย็บยาล้างไต

**ข้อปฏิบัติสำคัญเมื่อถึงวันนัดหมาย (Important Steps on Appointment Day)**

- 1. ยืนยันในแอปฯ (Confirm in App)**  
เมื่อถึงสถานพยาบาล กด "ยืนยันการรับบริการ"  
ในแอปฯ หมอพร้อม
- 2. เปิดหน้าใบนัด (Open Appointment Slip)**  
เตรียมนางส่ง "ใบนัดจาก  
Application หมอพร้อม" ให้อ่าน
- 3. แสดงที่ห้องบัตร (Show at Registration)**  
นำหน้าจอใบนัด ไปแสดงต่อเจ้าหน้าที่  
ณ "ห้องบัตร" เพื่อรับบริการ

"เราเป็นโรงพยาบาลชุมชนชั้นนำในภาคอีสาน เป็นเลิศด้านบริการ คุณทำงานมีความสุข"

- Provider ID 100% แล้ว
- เอกสารผู้ป่วยใน เพิ่มเป็นอิเล็กทรอนิกส์แล้ว
  - Discharge plan
  - IC
- ผู้ป่วยใน เลิกพิมพ์เอกสาร ให้ส่งออกเป็น pdf
- คงเหลือเอกสารที่มีลายเซ็น เช่น ใบ Consent, Admit sheet จาก ER
- จึงต้องสแกนเพิ่ม → จัดเรียงหน้า
- แพทย์สรุปชาร์ต มีการแก้ไข → ส่งออก pdf ใหม่ → ลบหน้าเดิม แทรกใบที่แก้ไข

## ผลการ Audit chart (6 ม.ค.69)

- ความสมบูรณ์ของเวชระเบียน
  - ผู้ป่วยนอก 95.72% (47 ชาร์ต)
  - ผู้ป่วยใน 86.41% (46 ชาร์ต)
  - ข้อที่ไม่ได้คะแนนที่เจอบ่อยๆ
    - PE ไม่มีวันที่เวลาที่ตรวจ → ปรับปรุง Mbase แล้ว
- ปัญหาของการ Audit
  - จำนวนชาร์ตที่ audit น้อยกว่าเป้า (IPD 22 ชาร์ตต่อเดือน OPD 10 ชาร์ตต่อเดือน)

### สายงานผู้ป่วยใน (IPD) - รวม 30 ชาร์ต

- Ward 1 ↔ Ward 2: ตรวจไขว้กัน (ฝ่ายละ 10 ชาร์ต)
- Ward 4 ↔ Ward 5: ตรวจไขว้กัน (ฝ่ายละ 3 ชาร์ต)
- LR (ห้องคลอด) ↔ Homeward: ตรวจไขว้กัน (ฝ่ายละ 2 ชาร์ต)

### สายงานผู้ป่วยนอก (OPD) - รวม 100 ชาร์ต

- ER ↔ OPD+NCD: ตรวจไขว้กัน (ฝ่ายละ 25 ชาร์ต)
- กายภาพ ↔ จิตเวช: ตรวจไขว้กัน (ฝ่ายละ 4 ชาร์ต)
- ระบบหมุนเวียน 3 หน่วยงาน:
  - กลุ่มที่ 1: แผนไทย → PCU → ทันตกรรม → แผนไทย (หน่วยงานละ 10 ชาร์ต)
  - กลุ่มที่ 2: CAPD → HIV → TB → CAPD (หน่วยงานละ 4 ชาร์ต)

- แผน Audit chart 69

13 ก.พ.69 ซ้อมกรณี Server ล่ม (Table-top exercise)  
(ตอนบ่าย)

16 ก.พ.69 อบรม AI เพื่อช่วยงานวิจัย รอบที่ 2  
(เต็มวัน)



แผนงานอบรมของ  
ทีม IM เดือน  
กุมภาพันธ์ 2569

25 ก.พ.69 Digital literacy สำหรับบุคลากร รอบที่ 1  
(ตอนบ่าย)

26 ก.พ.69 Digital literacy สำหรับบุคลากร รอบที่ 2  
(ตอนบ่าย)

### มติที่ประชุม

\*ฝากทีมปรับระบบการ audit chart ให้ทันเวลาการเบิกขดเซย

\*กลุ่มเป้าหมายการฝึกอบรม ให้แต่ละกลุ่มงานจัดการเป้าหมายเจ้าหน้าที่ในกลุ่มงานและแจ้งรายชื่อให้ หน.ชัชวาล เพื่อเตรียมจัดการอบรม

### ▪ กลุ่มงานเภสัชกรรมและคุ้มครองผู้บริโภค

### แนวทางปฏิบัติในการรับเคส refer จาก รพ.แม่ข่ายมารับ ยาที่ รพ.ม่วงสามสิบ

- OPD, ER รับเคส ลงทะเบียน ผป. เพื่อคัดลอกใบ refer ที่ญาติหรือผู้ป่วยนำมายื่น ถ่ายสำเนาใบ refer เซ็ดเบอร์โทรติดต่อ แล้วให้ญาติหรือผู้ป่วยกลับบ้านเลย กรณีที่ยังไม่ครบนัดเดิมยา
- ส่งใบ refer เข้าห้องตรวจ ให้แพทย์คีย์สั่งยาในใบ refer ยาที่ลงไม่ได้เพราะยังไม่บันทึกในฐานข้อมูล จะส่งต่อมาให้ห้องยาหลงให้ complete + ตรวจจสอบกับใบ refer
- เภสัชกร OPD, NCD หน่วยงาน รับใบ refer มาเติมยาให้ครบ
- เภสัชกรจะเป็นคนเพิ่มยาที่ไม่มีในฐานข้อมูลยา mbase และคีย์สั่งให้ครบ
- ส่งข้อมูลต่อให้เภสัชกรทำคสจ เพื่อติดต่อเบิกยามาไว้ให้ผู้ป่วย
- กรณีที่ผู้ป่วยมาตอนยามอดแล้ว และ รพ.ยังไม่มียา ให้คำแนะนำผู้ป่วยว่า รพ.ม่วง ต้องใช้เวลา 4 สัปดาห์ในการประสานหายามาให้ผู้ป่วย ให้ผู้ป่วยรอรับโทรศัพท์แจ้งจากห้องยาเมื่อยามาถึง
- ทั้งนี้ขอให้ออกแบบการประชาสัมพันธ์ เพื่อแปะในเวป รพ. และส่งต่อสื่อสารไปยังทุก รพ.สต.

# Medication reconciliation OPD

- ทำ Med recon ของ IPD ให้สมบูรณ์ แล้วขยายผลต่อไป OPD
- ตกลงบริการกับพยาบาล OPD และแพทย์ ยังต้องปรึกษาหารือร่วมกับโปรแกรมเมอร์ก่อนวางระเบียบปฏิบัติ

## การจ่ายยา **NCD** ของ รพ.สต. ในปีงบประมาณ 2569

- รพ.สต. สังกัด อบจ. 9 แห่ง

ยอดส่งยาตั้งแต่เริ่มส่งยาถึงสิ้นเดือน ธ.ค 2568 **1,403** ราย

กราฟแสดงข้อมูลต่อเดือน

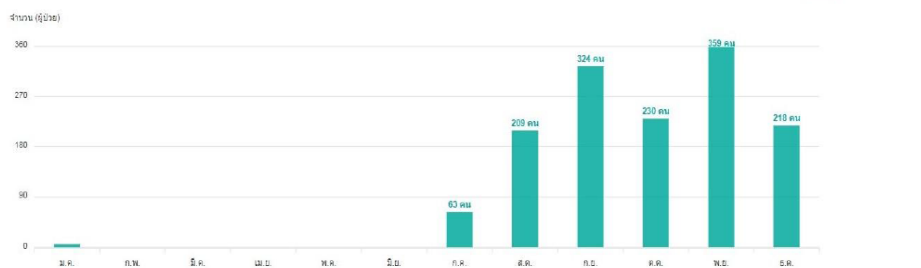

- รพ.สต. สังกัดกระทรวงสาธารณสุข ขยายเพิ่ม 6 แห่ง เริ่มนำส่งยา ก.พ. 2569

1. รพ.สต. น้ำคำแดง
2. รพ.สต. หุ้งมณี
3. รพ.สต. พระโรจน์
4. รพ.สต. ขมิ้น
5. รพ.สต. นหนองไข่นก
6. รพ.สต. โพนแพง

## การเปลี่ยน วมย.บางรายการให้กลุ่มการพยาบาลรับผิดชอบ

- ไหมเย็บทุกชนิด รวม 12 รายการ และ Autoclave tape เนื่องจากมีความเฉพาะเจาะจงมาก ผู้ใช้งานควรเป็นผู้พิจารณาจัดซื้อจัดเก็บ ควบคุมการเบิกจ่าย ตามความเหมาะสม

Chromic catgut 4-0 เข็ม cutting 3/8 cir curve 20 mm  
Chromic catgut No. 2-0 HR 26 1/2 cir  
Chromic catgut No. 2-0 HR 37 1/2 cir  
Chromic catgut No. 2-0 HR 40 1/2 cir  
Chromic catgut No.3-0 HR 20 1/2 cir TP  
Dexon No. 2-0 HR 26 1/2 cir  
Nylon No. 3-0 HR 24-26  
Nylon No. 4-0 HR 19-25  
Nylon No. 5-0 HR 12-16  
Silk 2-0 เข็ม cutting 3/8 cir curve 19 mm  
Silk 4-0 เข็ม cutting 3/8 cir curve 20 mm  
Silk No. O ไม้ดัดเข็ม  
autoclave

## เรื่องที่ยังค้าง

- \*มอบงานเภสัชกรรมฯนัดหมายผู้เกี่ยวข้อง(แพทย์ พยาบาล งานไอที งานบริหาร ฯลฯ)เตรียมการ ประชุมวางแผน ปรับแนวทางการบริการ เพื่อลดต้นทุนค่าใช้จ่ายด้านยาและผู้ป่วยได้ประโยชน์สูงสุด
- พิจารณาเสนอยาที่นอกกรอบที่แพทย์ สั่งใช้มีความเหมาะสมหรือไม่อย่างไร ตามบริบทของโรงพยาบาล → รวบรวมข้อมูลนำเข้าก่อนเสนอกกรอบ
- หาแนวทาง วิธีการ พัฒนาการจัดบริการเรื่องการปิดสิทธิในบริการ **Health Rider** และให้นัดหมายทีมพยาบาลจ้างเหมาบริการ เพื่อปรึกษาวางแผนการจัดบริการเพื่อเพิ่มรายรับ

-ฝากกลุ่มงานบริหารทบทวนคำสั่งด้านพัสดุ การซื้อจ้าง ในส่วนของงานเภสัชกรรม เปลี่ยนแปลงเจ้าหน้าที่เป็นนางสาวรัชัน บรรลือ และเพิ่มรายชื่อพนักงานส่งยา เป็นนายทีปกรณ ...

-(ซัชวาล) : ฝากบริหารทบทวนคำสั่งด้านพัสดุในภาพรวมของโรงพยาบาลด้วย

### มติที่ประชุม

\*ให้ทีมเภสัชกรรมรวบรวมข้อมูล ปัญหาอุปสรรคในการบริหารการส่งผู้ป่วยกลับรับยาที่ รพช. เพื่อนำเสนอในที่ประชุมทีม service plan ระดับจังหวัด

\*กรณี medication reconciliation ให้หารือในทีม PCT ร่วมกับการชี้แจงทำความเข้าใจรายบุคคลเพื่อแก้ไขปัญหาเนื่องจากเป็นความเสี่ยงสำคัญ

\*การบริหารการส่ง วมย.ให้ รพ.สต.ในส่งในรอบเดียวกับการส่งยา โดยให้งานจ่ายกลางเป็นผู้จัดสรร และงานเภสัชกรรมนำส่ง

\*ขอให้กลุ่มงานบริหารทบทวนคำสั่งด้านพัสดุ การซื้อจ้าง ให้ครบถ้วน เป็นปัจจุบัน และศึกษารายละเอียดคำสั่งมอบอำนาจของท่านผู้ว่าราชการจังหวัดฉบับใหม่ และแจ้งผู้เกี่ยวข้องเพื่อถือปฏิบัติ

- กลุ่มงานประกันสุขภาพยุทธศาสตร์

### ▪ **เรื่องเสนอเพื่อทราบ**

#### **การประชุม / ฝึกอบรม**

- การประชุมการบริหารจัดการกองทุนประกันสังคม วันที่ 23-25ก.พ.69 ที่ จ.ชลบุรี กลุ่มเป้าหมาย ผู้รับผิดชอบประกันสังคม+ประกันสุขภาพ+จนท.ที่เกี่ยวข้อง(3คน) และ นพ.ปิยะมิตร
- การประชุมตรวจสอบเวชระเบียนผู้ป่วยใน วันที่ 11ก.พ.69 ที่ โรงพยาบาล50พรรษาฯ กลุ่มเป้าหมาย แพทย์ พยาบาล เวชสถิติ 5คน

#### **เรื่องจากที่ประชุม สสจ.อบ./หน่วยงาน**

- การป้องกันการเกิดเหตุซ้ำ
- การรับสมัครเลือกตั้งสมาชิกผู้นำ สหกรณ์ออมทรัพย์สาธารณสุขจังหวัดอุบลราชธานี จำกัด วาระปี 69-70
- แนวทางควบคุมกำกับการจัดซื้อ/จ้าง /เบิกจ่ายเงินบำรุง

# สถานการณ์การเงินการคลัง



## สถานการณ์ปี2568

- ปี68
  - รายรับ 1197% : ไม่เป็นไปตามแผน
  - รายจ่าย 109% : เป็นไปตามแผน
  - sumadjRW 9,090.88 CMI 0.84
  - TPS : A (14คะแนน) / risk score : 0

ปีงบประมาณ	รายรับ	รายจ่าย	ผลขาด/เกิน
2568	41,416.18	41,416.18	0
2569	41,416.18	41,416.18	0
2570	41,416.18	41,416.18	0

## มาตรการปี2569

- แผนการเงินการคลังคุณภาพ ทุกหน่วยบริการ + ควบคุมกำกับ
- พัฒนาศักยภาพ คาง ศูนย์รายได้ / CFO/ UR nurse
- มาตรการเพิ่มประสิทธิภาพรายรับ
- มาตรการควบคุมรายจ่าย พัฒนาระบบควบคุมกำกับ จัดซื้อจัดจ้าง

	2565	2566	2567	2568
Sum adj	4,727.42	6,400.50	7,948.48	9,090.88
CMI	0.71	0.77	0.81	0.84
TPS score	B	B	A	A
Risk score	0	0	1	0
Active Bed	76	74	88	94
เตียงจริง	98	90	90	90

## ผลดำเนินงานปัจจุบัน

- รายรับ 3.20 % : เป็นไปตามแผน
- รายจ่าย -12.80% : เกินแผน
- sumadjRW 2,677.43 CMI 0.96
- TPS A (13คะแนน) risk score 0

## ปัญหาอุปสรรค

- ทักษะการวิเคราะห์ด้านเงินการคลัง
- การประชุมติดตามกำกับไม่ต่อเนื่อง



## - สรุปผลการนิเทศงานสาธารณสุข ระดับจังหวัด/2569



- ข้อเสนอแนะ**
- สุขภาพกลุ่มวัย ANC เด็ก พส. พระสงฆ์ Health IDเด็ก นัดออนไลน์ telemed
  - คัดกรองDM HT ข่าตัวตาย DCIR ต้อกระจก palliative care
  - TB DHF OV vaccine coverage
  - Green and CLEAN Hosp. carbon credit
  - SAP One Province One Hospital stroke STEMI RLU HL ปฐมภูมิ Health Station
  - RDU ชุมชนรอบรู้ อบ บวร.ร. ยา ผลิตภัณฑ์สุขภาพ ส่งเสริมสมุนไพร
  - Action Plan คำเสื่อม TPS+TP3S
  - สันทรพิศถาวร เลื่อนระดับ ข้อร้องเรียน HRP

## - การนิเทศงานสาธารณสุขฯ ระดับอำเภอ รอบ/1/2569

ลำดับ	วันที่	ชื่อ	อำเภอ	หมายเหตุ
1	27 มกราคม 2569	คำขวัญเมือง (รพ.สช.หนองบัวลำภู)	คำขวัญเมือง (รพ.สช.หนองบัวลำภู)	
2	28 มกราคม 2569	คำขวัญเมือง (รพ.สช.หนองบัวลำภู)	คำขวัญเมือง (รพ.สช.หนองบัวลำภู)	
3	29 มกราคม 2569	คำขวัญเมือง (รพ.สช.หนองบัวลำภู)	คำขวัญเมือง (รพ.สช.หนองบัวลำภู)	
4	10 กุมภาพันธ์ 2569	คำขวัญเมือง (รพ.สช.หนองบัวลำภู)	คำขวัญเมือง (รพ.สช.หนองบัวลำภู)	
5	11 กุมภาพันธ์ 2569	คำขวัญเมือง (รพ.สช.หนองบัวลำภู)	คำขวัญเมือง (รพ.สช.หนองบัวลำภู)	
6	12 กุมภาพันธ์ 2569	คำขวัญเมือง (รพ.สช.หนองบัวลำภู)	คำขวัญเมือง (รพ.สช.หนองบัวลำภู)	
7	13 กุมภาพันธ์ 2569	คำขวัญเมือง (รพ.สช.หนองบัวลำภู)	คำขวัญเมือง (รพ.สช.หนองบัวลำภู)	
8	17 กุมภาพันธ์ 2569	คำขวัญเมือง (รพ.สช.หนองบัวลำภู)	คำขวัญเมือง (รพ.สช.หนองบัวลำภู)	
9	18 กุมภาพันธ์ 2569	คำขวัญเมือง (รพ.สช.หนองบัวลำภู)	คำขวัญเมือง (รพ.สช.หนองบัวลำภู)	
10	19 กุมภาพันธ์ 2569	คำขวัญเมือง (รพ.สช.หนองบัวลำภู)	คำขวัญเมือง (รพ.สช.หนองบัวลำภู)	
11	20 กุมภาพันธ์ 2569	คำขวัญเมือง (รพ.สช.หนองบัวลำภู)	คำขวัญเมือง (รพ.สช.หนองบัวลำภู)	

- วัตถุประสงค์**
- ติดตามความก้าวหน้า
  - รับทราบปัญหา
  - สร้างขวัญกำลังใจ
  - ประสานความร่วมมือ
- > ขอความร่วมมือทุกกลุ่มงานส่งผู้แทนร่วมนิเทศ
- > สรุปผล นำเสนออีกครั้ง



# - สรุปแผนปฏิบัติการพัฒนาสาธารณสุข ปี2569

ยุทธศาสตร์/โครงการ/กิจกรรม	จำนวนโครงการ	งบประมาณรวม (บาท)	จำนวนเงินจากแหล่งงบประมาณ (บาท)						
			PP	OP	IP	เงินรายได้	เงินบริจาค	งบฯ อื่นๆ	
รวมเงินจากแหล่งงบประมาณทั้งหมด ปี2569		5,904,003	1,423,240	-	-	2,200,000	685,440	1,995,323	-
1. Promotion, Prevention & Protection Excellence (ส่งเสริมสุขภาพ ป้องกันโรค)	87	2,504,821	958,215	-	-	350,088	27,000	1,169,518	-
แผนงานที่ 1 การรณรงค์สุขภาพจิตและสุขภาพจิตอาสา	62	1,881,283	650,415	-	-	350,088	15,000	865,760	-
แผนงานที่ 2 การรณรงค์สุขภาพจิตอาสา	17	409,298	179,360	-	-	-	12,000	217,938	-
แผนงานที่ 3 การรณรงค์สุขภาพจิตอาสา	8	214,240	128,440	-	-	-	-	85,800	-
2. Service Excellence (บริการเป็นเลิศ) (5 แผนงาน)	45	1,389,537	317,882	-	-	868,235	78,170	125,250	-
แผนงานที่ 4 การรณรงค์ชมเชยชมเชยผู้ปฏิบัติงาน	8	249,272	110,232	-	-	54,720	54,170	30,150	-
แผนงานที่ 5 การรณรงค์ชมเชยชมเชยผู้ปฏิบัติงาน Service Plan	35	1,052,465	176,450	-	-	756,915	24,000	95,100	-
แผนงานที่ 6 การรณรงค์ชมเชยชมเชยผู้ปฏิบัติงาน	2	87,800	31,200	-	-	56,600	-	-	-
แผนงานที่ 7 การรณรงค์ชมเชยชมเชยผู้ปฏิบัติงาน	-	-	-	-	-	-	-	-	-
แผนงานที่ 8 การรณรงค์ชมเชยชมเชยผู้ปฏิบัติงาน	-	-	-	-	-	-	-	-	-
แผนงานที่ 9 การรณรงค์ชมเชยชมเชยผู้ปฏิบัติงาน	-	-	-	-	-	-	-	-	-
แผนงานที่ 10 การรณรงค์ชมเชยชมเชยผู้ปฏิบัติงาน	-	-	-	-	-	-	-	-	-
แผนงานที่ 11 การรณรงค์ชมเชยชมเชยผู้ปฏิบัติงาน	-	-	-	-	-	-	-	-	-
แผนงานที่ 12 การรณรงค์ชมเชยชมเชยผู้ปฏิบัติงาน	-	-	-	-	-	-	-	-	-
3. People Excellence (บุคลากรเป็นเลิศ) (1 แผนงาน)	11	450,990	37,900	-	-	283,880	129,210	-	-
แผนงานที่ 1 การรณรงค์ชมเชยชมเชยผู้ปฏิบัติงาน	11	450,990	37,900	-	-	283,880	129,210	-	-
4. Governance Excellence (บริหารเป็นเลิศ) (ส่วนราชการ) (5 แผนงาน)	9	827,210	109,220	-	-	672,790	45,200	-	-
แผนงานที่ 1 การรณรงค์ชมเชยชมเชยผู้ปฏิบัติงาน	2	182,470	-	-	-	182,470	-	-	-
แผนงานที่ 2 การรณรงค์ชมเชยชมเชยผู้ปฏิบัติงาน	6	607,620	72,100	-	-	490,320	45,200	-	-
แผนงานที่ 3 การรณรงค์ชมเชยชมเชยผู้ปฏิบัติงาน	1	37,120	37,120	-	-	-	-	-	-
5. Health Economic Excellence	-	-	-	-	-	-	-	-	-
แผนงานที่ 12 การรณรงค์ชมเชยชมเชยผู้ปฏิบัติงาน	-	-	-	-	-	-	-	-	-
รวม การรณรงค์ชมเชยชมเชยผู้ปฏิบัติงาน	1	25,000	-	-	-	25,000	-	-	-
6. การดำเนินงาน									

- งบ PP :

แผน 50โครงการ / เสนอ 50โครงการ วงเงิน +25,100บ.

- งบเงินบำรุง SW. :

แผน 34โครงการ / เสนอ 34โครงการ วงเงิน +4,200บ.

> เร่งรัดดำเนินการ/เบิกจ่ายงบ

> สรุป รายงานผล

> ปรับแผน6เดือน : มีนาคม69

## - แนวทางควบคุมกำกับการจัดซื้อ/จ้าง /เบิกจ่ายเงินบำรุง

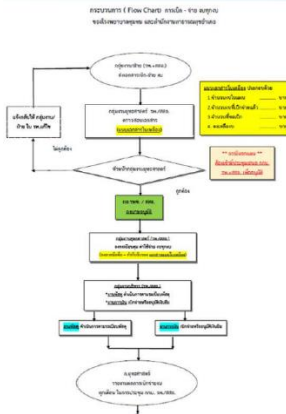

ข้อ	รายละเอียด	รายละเอียด	ความถี่	ผู้รับผิดชอบ	ระยะเวลา	ผู้รับผิดชอบ
1. วัตถุประสงค์โครงการ	วัตถุประสงค์โครงการ	วัตถุประสงค์โครงการ	วัตถุประสงค์โครงการ	วัตถุประสงค์โครงการ	วัตถุประสงค์โครงการ	วัตถุประสงค์โครงการ
2. วัตถุประสงค์โครงการ	วัตถุประสงค์โครงการ	วัตถุประสงค์โครงการ	วัตถุประสงค์โครงการ	วัตถุประสงค์โครงการ	วัตถุประสงค์โครงการ	วัตถุประสงค์โครงการ
3. วัตถุประสงค์โครงการ	วัตถุประสงค์โครงการ	วัตถุประสงค์โครงการ	วัตถุประสงค์โครงการ	วัตถุประสงค์โครงการ	วัตถุประสงค์โครงการ	วัตถุประสงค์โครงการ
4. วัตถุประสงค์โครงการ	วัตถุประสงค์โครงการ	วัตถุประสงค์โครงการ	วัตถุประสงค์โครงการ	วัตถุประสงค์โครงการ	วัตถุประสงค์โครงการ	วัตถุประสงค์โครงการ
5. วัตถุประสงค์โครงการ	วัตถุประสงค์โครงการ	วัตถุประสงค์โครงการ	วัตถุประสงค์โครงการ	วัตถุประสงค์โครงการ	วัตถุประสงค์โครงการ	วัตถุประสงค์โครงการ

## แผนงบลงทุนค่าเสื่อม ปี 2568

ผลการดำเนินงานงบค่าเสื่อม ปี 2568			
บัญชี	ปี 2568	ปี 2567	ปี 2566
แม่ข่าย	8	18	26
รพ.สต.ส.		59	59
รพ.สต.อบจ.		33	33
รวมทั้งหมด	8	110	118
ร้อยละ	6.78	93.22	

## ยังเมอจ่ายเงิน

หน่วยบริการสุขภาพ	รายการ	รวมเงิน
10953-ท.ม.สงขลา	ตู้เก็บเครื่องวัดชีพจร 5 ชั้น มีดัดเลื่อน	90,000.00
10953-ท.ม.สงขลา	เครื่องวัดความดันโลหิตอัตโนมัติและสัญญาณชีพ 4 พารามิเตอร์ ระบบรวมศูนย์โปรแกรม 8 ช่อง	1,600,000.00
10953-ท.ม.สงขลา	เครื่องวัดค่าเคมีเชิงวิเคราะห์ทางการแพทย์	1,200,000.00
10953-ท.ม.สงขลา	เครื่องกรังกรังไฟฟ้าอัตโนมัติ 630 mA แบบระบบความปลอดภัยสูง	2,000,000.00
10953-ท.ม.สงขลา	เครื่องควบคุมการไหลของน้ำทางหลอดเลือดดำ ชนิด 1 สาย	750,000.00
10953-ท.ม.สงขลา	เตียงผู้ป่วย ICU ปรับระดับด้วยระบบไฟฟ้า 4 เมตร	260,000.00
10953-ท.ม.สงขลา	เครื่องตรวจค่าเม็ดเลือดแดงตกตะกอน (Hct) พร้อมตรวจวัดฮีโมโกลบินในเลือด (Hb) แบบพกพา	25,000.00
10953-ท.ม.สงขลา	ตู้เก็บสำรอง 3 ปี	200,000.00

ผลการดำเนินงานงบค่าเสื่อม ปี 2568						
บัญชี	งบค่าเสื่อม UC	งบเงินบำรุง	งบเงิน	งบค่าเสื่อม UCเบิกจ่ายแล้ว	งบค่าเสื่อม UCเหลือจ่าย	ร้อยละเงินคงเหลือ
แม่ข่าย	8,495,176.15	64,423.85	8,559,600.00	2,295,337.15	99,519.00	1.17
รพ.สต.ส.	1,995,400.00	-	1,995,400.00	1,990,920.00	4,480.00	0.22
รพ.สต.อบจ.	945,500.00	-	945,500.00	945,350.00	150.00	0.02
รวมทั้งหมด	11,436,076.15	64,423.85	11,500,500.00	5,231,607.15	104,149.00	0.91

## แผนงบลงทุนค่าเสื่อม ปี 2569

บัญชีงบค่าเสื่อม ปี 2569				บัญชีงบค่าเสื่อม ปี 2569								
บัญชี	งบค่าเสื่อม UC	งบเงินบำรุง	งบเงิน	00-งบค่าเสื่อม UC	01-งบค่าเสื่อม UC	02-งบค่าเสื่อม UC	03-งบค่าเสื่อม UC	04-งบค่าเสื่อม UC	05-งบค่าเสื่อม UC	06-งบค่าเสื่อม UC	07-งบค่าเสื่อม UC	08-งบค่าเสื่อม UC
แม่ข่าย	5	10	15	10	2	1	1	1				
รพ.สต.ส.	8	37	45	23	12	5		3			2	45
รพ.สต.อบจ.		32	32	9	15	1		6	1			32
รวมทั้งหมด	13	79	92	42	29	7	1	10	1	2		92

# แผนงบประมาณค่าเสื่อม ปี 2569

## ดำเนินการ

> ตรวจสอบรายการในเว็บไซต์

<https://ucapps.nhso.go.th/InvestmentBudget/production/>

> เสนอขออนุมัติแผน

> ตรวจสอบ ปรับปรุงรายละเอียดคุณลักษณะเบื้องต้น

> เตรียมการดำเนินการจัดหาตามระเบียบพัสดุ

ลำดับ	แผนลงทุนเงินบำรุง	ราคาต่อหน่วย (บ.)	จำนวนหน่วย	รวมเป็นเงิน (บาท)	แหล่งเงิน (งบค่าเสื่อม/งบบริจาค/เงินบำรุง)
15	รพทพยาบาลพร้อมอุปกรณ์ช่วยชีวิตขั้นสูง	1,500,000.00		1,500,000.00	งบค่าเสื่อม2569
	สมทบงบค่าเสื่อม:เสาน	1,000,000.00	1	1,000,000.00	เงินบำรุง2569
16	ชุดอุปกรณ์ตรวจการไตยีน	800,000.00	1	800,000.00	เงินบำรุง2569
17	ก่อสร้างอาคารคลังพัสดุ	500,000.00	1	500,000.00	เงินบำรุง2569
18	ก่อสร้างโดมคลังเวชภัณฑ์	2,000,000.00	1	2,000,000.00	เงินบำรุง2569
19	อาคารที่พักเจ้าหน้าที่ 3 ชั้น 30 ห้อง	11,440,000.00	1	7,500,000.00	เงินบำรุง2569

หน่วยงาน	ผลพิจารณา	รายการสิ่งก่อสร้าง /ปรับปรุง/ซ่อมแซม (ระบุชื่ออาคาร จำนวนชั้น พื้นที่ใช้สอยประมาณ ระยะเวลาก่อสร้าง )	ระยะเวลาดำเนินการ
บริหาร	อนุมัติ	ซ่อมแซมบันไดห้องถึงระบบประปา/ติดตั้งขायกั้นนก	เดือนแรก-2569
บริหาร	อนุมัติ	จ้างเหม่อมพื้นที่ที่มอบำบัดน้ำเสีย	เดือนแรก-2569
งานพยาบาลผู้ป่วยใน2	อนุมัติ	ซ่อมแซมหลังคาอาคารผู้ป่วยใน (ซ่อมแซมหลังคา/เพดาน ฝนรั่วหลายจุด+ทำกันสาดหน้าตึกเรียงด้านหน้าห้องพิเศษใหม่+หาระแนงรอบตึกผู้ป่วยในชั้น2 ป้องกันผู้ป่วยกระโดดลงจากตึก)	เดือนแรก-2569
PCU	อนุมัติ	ปรับปรุงพื้นด้านหน้าอาคารศูนย์สุขภาพชุมชนม่วงสามสิบ(เทพีนุ่นทรายล้าง ด้านหน้าอาคาร PCU)	เดือนแรก-2569
กลุ่มงานทันตกรรม	เสนอพิจารณา	ปรับปรุงห้องบริการทันตกรรม(เปลี่ยนประตูหน้าคลินิกเป็นประตูเลื่อนอัตโนมัติ+ เปลี่ยนชุดฟิลเตอร์เครื่องฟอกอากาศห้องทำฟัน unit 4-9 และโถงทางเดิน)	ปี2569
งานอุบัติเหตุฉุกเฉิน	เสนอพิจารณา	ปรับปรุงห้องบริการผู้ป่วยอุบัติเหตุและฉุกเฉิน (ขยายด้านหน้าอีอาร์+ย้ายห้องคัดกรองไปไว้ด้านหลัง+ปรับปรุงที่นั่งรอตรวจ (waiting area )+ทำประตูdouble door ทางเข้าอีอาร์)	ปี2569
จ่ายกลาง	เสนอพิจารณา	ปรับปรุงอาคารจ่ายกลาง กั้นโซนตามมาตรฐานงาน /เปลี่ยนหลังคา	ปี2569
บริหาร	เสนอพิจารณา	ซ่อมแซมอาคารผู้ป่วยนอก/ผู้ป่วยใน+หลังคาOPD	ปี2569
งานโสตฯ	เสนอพิจารณา	ปรับปรุงห้องผลิตสื่อ บันทึกเสียงและวีดิทัศน์ พร้อมอุปกรณ์	ปี2569
แพทย์แผนไทย	อนุมัติ	ปรับปรุงซ่อมแซมห้องนำผู้ป่วยอาคารแพทย์แผนไทย + ปรับปรุงซ่อมแซมห้องนำ ห้องยา1	เดือนแรก-2569
บริหาร	อนุมัติ	เทพื้นทรายล้างด้านหน้าอาคารผู้ป่วยใน	เดือนแรก-2569
บริหาร	เสนอพิจารณา	ทาสีพื้นถนนห้ามจอดบริเวณด้านหน้าศูนย์ยานพาหนะ	เดือนแรก-2569
เทคนิคการแพทย์	อนุมัติ	ปรับปรุงห้องเอกซเรย์(ก่อกำแพงกันรังสี+ปิดทับผนังห้อง จนท. + ทาสีผนังห้อง)	เดือนแรก-2569
ศสขม่วงสามสิบ		ต่อเติมห้องเจ้าหน้าที่ ศูนย์สุขภาพชุมชนม่วงสามสิบ	ปี2569

มติที่ประชุม รับทราบ

วาระที่5 : เรื่องอื่นๆ

- ไม่มี -
- นัดหมายประชุมครั้งต่อไป วันที่ 19 กุมภาพันธ์ 2569

ปิดประชุมเวลา 16.20 น.

ลงชื่อ \_\_\_\_\_ ผู้บันทึกการประชุม  
( นายกิตติพงษ์ เสนาะพิณ )  
กรรมการและเลขานุการ

ลงชื่อ \_\_\_\_\_ ผู้รับรองรายงานการประชุม  
( นายประจักษ์ สีลาชาติ )  
ผู้อำนวยการโรงพยาบาลม่วงสามสิบ