

รายงานการประชุมคณะกรรมการบริหารโรงพยาบาล

ครั้งที่ ๕ / ๒๕๖๘

วันพฤหัสบดีที่ ๑๓ พฤศจิกายน ๒๕๖๘

เวลา ๑๓.๓๐ น. ณ ห้องประชุมประสานใจ โรงพยาบาลม่วงสามสิบ

\*\*\*\*\*

**ผู้มาประชุม**

๑. นายประจักษ์ สีลาชาติ	ผู้อำนวยการโรงพยาบาลม่วงสามสิบ	ประธานกรรมการ
๒. นายปิยะมิตร บุญปก	นายแพทย์ชำนาญการ	กรรมการ
๓. นางสาวณัฐณี ใจแก้ว	ทันตแพทย์เชี่ยวชาญ	กรรมการ
๔. นางกรรณิการ์ คุปติธรรมา	พยาบาลวิชาชีพชำนาญการพิเศษ	กรรมการ
๕. นางระรินทิพย์ ธรรมเจริญ	พยาบาลวิชาชีพชำนาญการพิเศษ	กรรมการ
๖. นายชัชวาล คุปติธรรมา	นักเทคนิคการแพทย์ชำนาญการ	กรรมการ
๗. นางสาวปาริชาติ บุตรดีมี	เภสัชกรชำนาญการ	กรรมการ
๘. นายจิระพงษ์ สองศรี	พยาบาลวิชาชีพชำนาญการ	กรรมการ
๙. นายกฤษดา หนูวัฒนา	นายแพทย์ชำนาญการ	กรรมการ
๑๐. นางนุชกานต์ สองศรี	พยาบาลวิชาชีพชำนาญการ	กรรมการ
๑๑. นางสาวกุลจิตา เรืออาจ	นักวิชาการสาธารณสุขชำนาญการ	กรรมการ
๑๒. นายวิษญาณนท์ ทุมมา	นักกายภาพบำบัดปฏิบัติการ	กรรมการ
๑๓. นายประไพ สายพฤกษ์	พนักงานขับรถยนต์	กรรมการ
๑๔. นางบุญส่ง เทพมุสิก	นักวิชาการพัสดุ	กรรมการ
๑๕. นายกิตติพงษ์ เสนาะพิน	นักวิชาการสาธารณสุขชำนาญการ	กรรมการและเลขานุการ
๑๖. นางกัลยา ชลกาญจน์	เจ้าพนักงานธุรการชำนาญงาน	กรรมการและผู้ช่วยเลขานุการ
๑๗. นางสาวสุชาดา ลอยฟ้า	พนักงานธุรการ	กรรมการและผู้ช่วยเลขานุการ

**ผู้ไม่มาประชุม**

๑. นางสาวอรศรี วันดี	พยาบาลวิชาชีพชำนาญการพิเศษ	ติดตามการ
๒. นางสาววัลย์ลิกา ธิบุรณ์บุญ	พยาบาลวิชาชีพชำนาญการ	ติดตามการ

เริ่มประชุมเวลา ๑๓.๓๐ น. โดยนายประจักษ์ สีลาชาติ ผู้อำนวยการโรงพยาบาลม่วงสามสิบ เป็นประธานที่ประชุม

**วาระที่ ๑ เรื่องประธานแจ้งให้ทราบ**

๑. การเสด็จสวรรคตของสมเด็จพระนางเจ้าสิริกิติ์ พระบรมราชินีนาถ พระบรมราชชนนีพันปีหลวง เมื่อวันที่ ๒๔ ตุลาคม ๒๕๖๘ สำนักนายกรัฐมนตรี ได้แจ้งข้อปฏิบัติอันเกี่ยวเนื่องกับงานพระบรมศพ ขอให้ทุกหน่วยงานได้ถือปฏิบัติโดยเคร่งครัด
๒. สถานการณ์การต่อสู้ชายแดนไทย-กัมพูชา เริ่มมีความตึงเครียดเพิ่มขึ้น สสจ.อุบลราชธานีจึงแจ้งให้ทุกหน่วยบริการได้เตรียมความพร้อมในการสนับสนุนการดูแลประชาชนหากเมื่อมีการอพยพไปพักที่ศูนย์พักพิงชั่วคราว
๓. การเปลี่ยนแปลงผู้บริหารสาธารณสุขระดับเขต ผตร.เขตสุขภาพที่๑๐ นายฉัตร แสงธรรม
๔. นพ.สสจ. นายพิทักษ์พงษ์ จันทร์แดง รวมถึงท่าน ผวจ.อบ นายณรงค์ เทพเสนา
๕. การก่อสร้างอาคารที่พัก จนท.แบบ ๓ ชั้น จำนวน ๓๐ ห้อง อยู่ระหว่างดำเนินการก่อสร้าง โดยยืมเงินบำรุง จาก รพ. เชียงใหม่ จำนวนสิบล้านบาท และจะมีการทยอยจ่ายคืนในระยะสามปี

- ๖. ห้องประชุมเวชศาสตร์วิถีชีวิต (อาคารโรงอาหารเดิม) เปิดให้บริการ มีกิจกรรมเสริมสร้างความรอบรู้สุขภาพ กิจกรรมปรับเปลี่ยนพฤติกรรม ออกกำลังกายของ จนท./ปชช./ผู้ป่วย
- ๗. รายการครุภัณฑ์การแพทย์ที่ได้รับจากงบประมาณ(งบลงทุน งบค่าเสื่อม) หลายรายการกำลังส่งมอบ ขอให้เตรียมการตรวจรับ
- ๘. การโอนงบชดเชยบริการผู้ป่วย ปี ๒๕๖๘ ที่เป็นข้อมูล rerun จำนวน ๔.๕ล้านบาท ได้รับเงินโอนแล้ว

**มติที่ประชุม** คณะกรรมการบริหารโรงพยาบาลม่วงสามสิบรับทราบ

**วาระที่ ๒ ติดตามและรับรองรายงานการประชุมครั้งที่แล้ว (ครั้งที่ ๔/๒๕๖๘)**

**๒.๑ เรื่องรับรองรายงานการประชุมครั้งที่แล้ว**

การประชุมครั้งที่ ๔ / ๒๕๖๘ วันที่ ๒๘ สิงหาคม ๒๕๖๘

**มติที่ประชุม** คณะกรรมการบริหารโรงพยาบาลม่วงสามสิบรับรองรายงานการประชุม

**๒.๒ เรื่องติดตามดังนี้**

**๒.๑ สถานการณ์โรคและภัยสุขภาพที่สำคัญ + สิ่งแวดล้อม :** กลุ่มงานบริการด้านปฐมภูมิและองค์รวม-สถานการณ์โรคโปลิโอ และการเฝ้าระวังผู้ป่วยอัมพาตอ่อนปวกเปียกเฉียบพลัน (AFP) ให้เฝ้าระวัง ค้นหา และเร่งรัดการให้วัคซีน  
รายละเอียดตามเอกสาร



**สถานการณ์โรคโปลิโอ (Poliomyelitis)**  
ข้อมูล ณ วันที่ 29 ตุลาคม 2568

**กองระบาดวิทยา กรมควบคุมโรค**

โรคโปลิโอ เป็นโรคในนโยบายกำจัดกวาดล้างตามพันธสัญญานานาชาติ และถูกประกาศเป็นภาวะฉุกเฉินทางสาธารณสุขโดยองค์การอนามัยโลก เชื้อไวรัสโปลิโอมี 3 ชนิด คือ ชนิดที่ 1, 2 และ 3 โดยสามารถเกิดได้จากการติดเชื้อไวรัสโปลิโอสายพันธุ์ธรรมชาติ (Wild Poliovirus : WPV) หรือการติดเชื้อไวรัสโปลิโอสายพันธุ์วัคซีนกลายพันธุ์ (Vaccine Derived Poliovirus : VDPV) ทำให้มีการอักเสบของไขสันหลัง ส่งผลให้มีการอัมพาตของกล้ามเนื้อแขนขาและเกิดความพิการตลอดชีวิต หรือบางรายอาจถึงเสียชีวิตได้ ผู้ติดเชื้อมากกว่าร้อยละ 90 จะไม่แสดงอาการหรือมีอาการไข้เพียงเล็กน้อย<sup>(1)</sup>

ในปี 2568 สถานการณ์โรคโปลิโอในต่างประเทศยังคงพบการระบาดของเชื้อไวรัสโปลิโอสายพันธุ์ธรรมชาติในบางประเทศ โดยมีรายงานผู้ป่วยจากปากีสถานจำนวน 9 ราย และจากอัฟกานิสถานจำนวน 30 ราย<sup>(2)</sup> นอกจากนี้ ยังมีรายงานพบผู้ป่วยจากเชื้อโปลิโอสายพันธุ์วัคซีนกลายพันธุ์ (Vaccine-Derived Poliovirus: VDPV)

-สถานการณ์โรคไข้เลือดออก ปี๒๕๖๘ พบผู้ป่วย จำนวน ๘๙ ราย อัตราป่วย ๑๐๕.๓๙ ต่อแสนประชากร เสียชีวิต ๐ ราย ยังอยู่ระหว่างการรักษา ๐ ราย พบการระบาดสูงในทุกพื้นที่ตำบล

-(นพ.ปิยะมิตร บุญปก) : ปัจจุบันพบสถานการณ์ระบาดของโรคไข้หวัดใหญ่ จึงควรมีการติดตามเฝ้าระวัง ถ้าพบการระบาดในโรงเรียน หรือศูนย์เด็กเล็ก แนะนำให้หยุดเรียน

**มติที่ประชุม** คณะกรรมการบริหารโรงพยาบาลม่วงสามสิบรับทราบ

๒.๒ ความก้าวหน้าแผนการลงทุนเงินบำรุง/งบค่าเสื่อม : กลุ่มงานประกันสุขภาพยุทธศาสตร์และประกันสุขภาพ  
 มติที่ประชุม : นำเสนอข้อมูลในวาระของกลุ่มงานประกันสุขภาพยุทธศาสตร์

๒.๓ รายงานความเสี่ยงที่สำคัญและการพัฒนาคุณภาพสถานพยาบาล : ทีมความเสี่ยง/สำนักคุณภาพ  
 -นำเสนอปฏิทินแผนงานของสำนักงานคุณภาพ

แผนกำกับการปฏิบัติงานพัฒนาคุณภาพ ปี 2569

แผนกำกับการปฏิบัติงานพัฒนาคุณภาพ รพ.ม่วงสามสิบ ปี 2569				
วันที่	เดือน	ปี	กิจกรรม	ผู้รับผิดชอบ
10	กันยายน	2568	ส่งรายงานแผนพัฒนาคุณภาพให้สรพ. เพื่อเตรียมรับ surveillance	สำนักคุณภาพ
	พฤศจิกายน	2568	ต่ออายุสมัครเข้าร่วมโครงการ 3P Safety และสมัครเข้าร่วมโครงการ THIP ปี 2569 (ผู้รับผิดชอบตัวชี้วัดแต่ละตัวส่งข้อมูลให้สำนักคุณภาพทุกเดือน)	หน่วยงาน+สำนักคุณภาพ
			เข้าร่วมโครงการ membership ปี 2569 (ปีที่ 2)	หน่วยงาน+สำนักคุณภาพ
	ธันวาคม	2568	update SAR แบบประเมินตนเอง	ทีมนำระดับกลาง+สำนักคุณภาพ
			update Service profile หน่วยงาน	ทุกหน่วยงาน
			update Hospital profile	ทีมนำระดับกลาง+สำนักคุณภาพ
			ส่งเอกสารเพิ่มเติมอื่นๆ	สำนักคุณภาพ
	มกราคม-กุมภาพันธ์	2569	กำกับติดตามการดำเนินงานแผนพัฒนาตามข้อเสนอแนะ	ทีมนำระดับกลาง+สำนักคุณภาพ
			Internal Survey	ทีมนำระดับกลาง+สำนักคุณภาพ
	มีนาคม	2569	Surveillance (อยู่ระหว่างประสานงานอาจารย์)	

ผลงานวิชาการที่ผ่านการคัดเลือกนำเสนอออกหน่วยงาน  
 ( เดือนพฤศจิกายน 2568)

จำนวนที่ส่ง	จำนวนที่ผ่าน	ชื่อผลงานที่ผ่านการคัดเลือก	ประเภท	เจ้าของผลงาน	
HACC BB Ubon เขตสุขภาพที่ 10 ฉบับสมบูรณ์ รพ.สรรพสิทธิประสงค์ จ.อุบลราชธานี วันที่ 24-25 พ.ย. 68	46 เรื่อง	2 เรื่อง	1.เพิ่มการรณรงค์ผู้วัยระยะกลาง ลดการสร้างผู้พิการในชุมชน	CQI E-poster	นายวิษณุชนันท์ ทูมมาก
			2. พัฒนาระบบการให้คำปรึกษาการบำบัดทดแทนไต ในผู้ป่วยโรคไตเรื้อรังระยะที่ 4 และ 5	CQI E-poster	นางสาวกฤษณา สูงเรือง
HACC Forum ครั้งที่ 18 นครราชสีมา วันที่ 27-28 พ.ย. 68	6 เรื่อง	4 เรื่อง	1. Pop up ลดอุบัติเหตุ (ระบบแจ้งเตือนเพื่อป้องกันการใช้สมุนไพรรักษาอาการแพ้ปัจจุบัน)	CQI oral presentation	นางอรชร ดวงแก้ว
			2. พัฒนาระบบการให้คำปรึกษาการบำบัดทดแทนไต ในผู้ป่วยโรคไตเรื้อรังระยะที่ 4 และ 5	CQI oral presentation	นางสาวกฤษณา สูงเรือง
			3.เพิ่มการรณรงค์ผู้วัยระยะกลาง ลดการสร้างผู้พิการในชุมชน	CQI	นายวิษณุชนันท์ ทูมมาก
			4.การพัฒนาโปรแกรมการสอนแนะร่วมกับใช้แอปพลิเคชันไลน์ต่อพฤติกรรมกรดูแลตนเอง เพื่อป้องกันภาวะไตเกินในผู้ป่วยล้างไตทางช่องท้อง	งานวิจัย E-poster	นางสุทธิวารวณ บุญปก



ตัวชี้วัด/ประเด็นสำคัญ/ความเสี่ยงที่ต้องติดตาม

- HR – **ข้อชี้แจง** เดือน ก.ย. – 13 พ.ย.68

**คนม่วงสามสิบ**  
 ขงยาในเน็ต สัตร์ทอง · 1 วัน · 🌐

ไปรพ.ม่วงสามสิบมาคุยหมอบกับเจ้าหน้าที่พยาบาลพูดดี มากบริการดีมากคะ ระบบเรียกเข้ารับบริการก็ทันสมัย เสียงดังฟังชัด ขอขอบคุณทุกท่านที่ดูแลผู้ป่วยเป็นอย่างดี ใจดี พูดเพราะ คนใช้ก็มีกำลังใจ #ห้องฉุกเฉิน 🙏🙏🙏



# ตัวชี้วัด/ประเด็นสำคัญ/ความเสี่ยงที่ต้องติดตาม

## ■ HR – ข้อเสนอแนะ เดือน ก.ย. – 13 พ.ย.68

ประเภทเวลา	1. ระบุจุดรับบริการ	13.ท่านเห็นว่า ควรปรับปรุงอะไรบ้าง	14.สิ่งที่ท่านประทับใจในการมาใช้บริการครั้งนี้ คือ
20/9/2025, 15:13:25	ผู้ป่วยในชั้น 2	วันที่ 20 ก.ย 68 พบมาลผู้เข้าเวรเช้า ทางญาติติดต่อผู้ป่วยไม่ได้จึงสอบถามไปทาง วอรัลด์ชั้น 2 ได้คำตอบว่า ผู้ป่วยกลับแล้ว แต่ทางญาติยังไม่ได้โทรไปรับแต่ทางญาติแจ้งว่ากลับแล้ว เลยถามกลับไ้ว่า กลับยังงใจ ได้คำตอบคือไม่ ผู้ป่วยอายุ 70 ปี ใช้ไม้เท้า หากยังไม่เจอญาติควรแจ้งคนป่วยรอที่ตึก เพราะหากเกิดอุบัติเหตุหรือมีใครมาคิดไม่ได้ ยายไม่สามารถจัดการได้เลย ทุกคนล้วนมีหน้าที่ต่างกันไปเข้าใจ เป็นอาชีพที่อยู่กับคนหมู่มาก ระหว่างพูดคิดจะคนฟังอาจจะคิดไม่เหมือนที่เราคือ ขอขอบคุณจากใจที่ช่วยดูแล	พนักงานทุกท่านดูแลดีค่ะ
21/9/2025, 18:22:13	ผู้ป่วยในชั้น 2	คุณพยาบาลคะ อยากใช้เข็ม แต่ละคน หนักๆตามก เหมือนเจออะไรมา อยากให้มันจะ เห็นแล้วรู้สึกไม่กล้าพูด ผู้ป่วย ผู้ช่วยพยาบาลก็ทักหนักยิ่งเครียดเลยคะ พยาบาลเจ้าไปเรียกในห้องกว่าจะมาชม. ฟันห้องพิเศษแอมมีตินนะ เหมือนกลัวไม่สะอาดถึงที่ส้วมเป็นของคนที่ได้เคยยคะ	บริการเร็ว
27/9/2025, 16:46:11	ผู้ป่วยในชั้น 2		เมื่อสงสัยในจุดต่างๆบุคลากรตอบด้วยความมีน้ำใจ
3/10/2025, 20:48:12	ผู้ป่วยในชั้น 2	ควรลดจากคนไข้ให้และที่ควรพูดกับญาติถ้าเขาไปถามถ้าเขาถามบ่อยก็ว่าว่าดีเขาว่าเขามาบ่อยคนเป็นหมอล่าญาติคนไข้ถามก็ตอบตามที่ถูกไม่ใช่พูดว่าทำไมมาถามบ่อยจัง ควรปรับปรุงเรื่องการพูดนะคะ	ไม่มีคะ
30/10/2025, 13:36:36	ผู้ป่วยโรคเรื้อรัง	แยกจ่ายยาดีไหมโรคเรื้อรังช่อง 1 ผู้หญิงหมดอายุประมาณ 35-47 ฝากพูดและปรึกษาไม่เหมาะสมมาก เหมือนคนยิงแกล้งเรื่องส่วนส่วทำงานออกจากกันได้ พูดจาไม่น่าฟังเลย จนคนไข้ต้องพินิจมองหน้ากับญาติ	โดยรวมดีแบบทุกอย่าง ฟ้องน้ำสะอาด สะอาด เพียงพอ จำนวนคนรอไม่แออัดจนเกินไป อากาศถ่ายเทดี
31/10/2025, 11:32:01	ผู้ป่วยโรคเรื้อรัง	จุดซึกประวัติพูดจาและใส่ใจดีมาก แต่หมอนัดตรวจพูดจาค่อนข้างไม่น่ารัก รับผิดชอบและทำเหมือนหงุดหงิดตลอด ผู้ป่วยไม่ทราบหรอกคะ ว่าดูแลอะไรมา แต่อาการมองลางที่ผู้ป่วย โปรดพิจารณา และเป็นคุณหมอดูแลผู้ป่วยอายุกรรมและผู้สูงอายุ แต่เร่งคนไข้ให้รีบเดินเข้าตรวจ ซึ่งผู้สูงอายุลุกเดินลำบาก คุณหมอนัดตรวจเสร็จรีบลุกออกทันที ไม่แน่ใจว่ารีบไปเบรกหรืออย่างไร แต่อยากให้นำกริพูดจาให้นำฟังกับผู้ป่วยทุกท่านด้วยคะ เห็นเดิมตอนมากที่เจ้าหน้าที่พูดจากับผู้ป่วยไม่ได้ จนผู้ป่วยไม่พอใจและโทรแจ้งที่ตึก on 31 oct 2028. 11.25	ไม่ประทับใจคะ
7/11/2025, 10:13:24	ศูนย์ตรวจสุขภาพ		การบริหารดี เป็นระบบดี พนักงานพูดจาไพเราะ คุณหมอนะพยาบาลดี ประทับใจคะ

มติที่ประชุม :

**มติที่ประชุม** คณะกรรมการบริหารโรงพยาบาลม่วงสามสีรับทราบ มอบ หน.กลุ่มงานศึกษารายละเอียดข้อมูล

และหาแนวทางเพื่อปรับปรุงระบบบริการ

## วาระที่ ๓ สถานการณ์การเงินการคลัง

สถานการณ์การเงินการคลัง - นางกัลยา ชลกาญจน์ เจ้าพนักงานธุรการชำนาญงาน นำเสนอข้อการเงินการคลัง ณ ๑ ตุลาคม ๒๕๖๘ รายละเอียดตามเอกสาร

แผนรายรับ - รายจ่ายเงินบำรุง ปิงบประมาณ 2568 - 2570				แผนเงินบำรุง		
รายการ				ผล 68		
				2568	รวม	ร้อยละ
<b>รายรับ</b>						
<b>รายรับจากการดำเนินงาน</b>						
		รายรับคำรักษาพยาบาลสำหรับโครงการสุขภาพถ้วนหน้า UC	119,136,731.51	106,867,226.78	89.70	
		รายรับคำรักษาพยาบาลสำหรับโครงการสุขภาพถ้วนหน้า UC งบลงทุน	10,490,576.15	10,490,576.15	100.00	
		รายรับจากระบบปฏิบัติการฉุกเฉิน (EMS)	450,000.00	371,350.00	82.52	
		รายรับคำรักษาพยาบาลเบิกจ่ายตรงกรมบัญชีกลาง	21,988,318.15	25,862,127.27	117.62	
		รายรับคำรักษาพยาบาลผู้ป่วยเบิกต้นสังกัด	265,018.36	140,023.22	52.84	
		รายรับคำรักษาพยาบาลเบิกจาก อปท.	5,362,254.17	4,872,384.12	90.86	
		รายรับคำรักษาพยาบาลจากกองทุนประกันสังคม	3,853,942.53	4,680,407.80	121.44	
		รายรับคำรักษาพยาบาลแรงงานต่างด้าว	106,006.10	42,428.18	40.02	
		รายรับคำรักษาพยาบาลและการบริการอื่น	12,065,120.00	13,632,348.47	112.99	
<b>รายรับอื่น</b>						
<b>รายรับอื่น</b>						
		รายรับเงินช่วยเหลือ	0.00	0.00	#DIV/0!	
		รายรับเงินอุดหนุน	350,000.00	234,450.00	66.99	
		รายรับจากการบริจาค	600,000.00	407,520.71	67.92	
		รายรับดอกเบี้ยเงินฝากธนาคาร	350,000.00	297,445.96	84.98	
		รายรับอื่น	14,731,864.00	13,281,480.25	90.15	
<b>รวมรายรับ</b>				<b>189,749,830.97</b>	<b>181,179,768.91</b>	<b>95.48</b>

รายจ่าย				
<b>รายจ่ายบุคลากร</b>				
	ค่าจ้างลูกจ้างชั่วคราว / พนักงานกระทรวง	15,270,000.00	16,066,201.93	105.21
	ค่าล่วงเวลางานบริการ / งานสนับสนุน	872,241.96	981,422.90	112.52
	ค่าตอบแทนการปฏิบัติงานเวรผลป่ายหรือผลดีดึกของเจ้าหน้าที่	2,805,360.00	2,530,919.80	90.22
	ค่าตอบแทนเงินเพิ่มพิเศษไม่ทำเวชปฏิบัติส่วนตัว หรือปฏิบัติงาน รพ.เอ	1,704,000.00	1,556,250.00	91.33
	ค่าตอบแทนเบี่ยเลี้ยงหมาจ่าย (จ.11)	9,434,700.00	9,908,127.00	105.02
	ค่าตอบแทนตามผลการปฏิบัติงาน (จ.12)	0.00	0.00	#DIV/0!
	เงินเพิ่ม (พ.ต.ส)	250,000.00	217,500.00	87.00
	ค่าตอบแทนเจ้าหน้าที่ปฏิบัติงานของเจ้าหน้าที่ (นอกเวลา) จ5	17,742,423.14	17,383,242.61	97.98
	ค่าตอบแทนเจ้าหน้าที่ปฏิบัติงานในคลินิกพิเศษเฉพาะทางนอกเวลาราชการ	0.00	0.00	#DIV/0!
	ค่าตอบแทนอื่น	65,000.00	0.00	0.00
	เงินค่าใช้จ่ายบุคลากรอื่น	2,300,000.00	2,495,722.80	108.51
<b>รายจ่ายจากการดำเนินงาน</b>				
	ค่ายา	26,525,050.35	20,181,473.32	76.08
	ค่าเวชภัณฑ์มีไชยา	0.00		
	ค่าวัสดุการแพทย์	3,602,550.00	3,134,661.56	87.01
	ค่าวัสดุวิทยาศาสตร์การแพทย์	4,555,325.00	3,054,974.51	67.06
	ค่าวัสดุเภสัช	6,014,057.34	4,800,528.44	79.82
	ค่าวัสดุทันตกรรม	1,890,828.00	1,306,275.75	69.08
	ค่าวัสดุเอ็กซเรย์	0.00	0.00	#DIV/0!
	ค่าวัสดุ	9,305,000.00	8,564,219.42	92.04
	ค่าสารอุปโภค	5,643,144.00	6,039,587.98	107.03
	ค่าใช้สอย	35,898,262.96	46,967,749.33	130.84
	ค่าใช้จ่ายดำเนินงานอื่น	8,203,915.00	2,343,398.33	28.56
<b>รายจ่ายลงทุน</b>				
	ค่าครุภัณฑ์			
	ค่าครุภัณฑ์งบค่าเสื่อม	8,060,600.00	4,296,722.82	53.31
	ค่าครุภัณฑ์เงินบริจาค	1,430,000.00	1,091,177.75	76.31
	ค่าครุภัณฑ์เงินบำรุง	1,711,700.00	5,567,218.01	325.24
	ค่าที่ดินและสิ่งก่อสร้าง			
	ค่าที่ดินและสิ่งก่อสร้างงบค่าเสื่อม	499,000.00	0.00	0.00
	ค่าที่ดินและสิ่งก่อสร้างเงินบริจาค	0.00	0.00	#DIV/0!
	ค่าที่ดินและสิ่งก่อสร้างเงินบำรุง	16,750,000.00	4,226,468.40	25.23
<b>รายจ่ายอื่น</b>				
	รายจ่ายสนับสนุน รพ.สต. รพช. รพท. รพศ. สสอ. สสจ.	16,746,185.00	18,659,347.00	111.42
	รายจ่ายอื่นๆ	311,145.74	1,058,271.24	340.12
	งบกลาง (ไม่เกินร้อยละ 2-3.5 ของประมาณการรายจ่าย)	2,000,000.00	0.00	0.00
	<b>รวมรายจ่าย</b>	<b>199,590,488.49</b>	<b>182,431,460.90</b>	91.40
	รายรับสูง(ต่ำกว่า)รายจ่ายสุทธิ	-9,840,657.52	-1,251,691.99	
	บวกเงินคงเหลือสะสมยกมา		47,793,123.10	
	เงินคงเหลือทั้งสิ้น(1)		46,541,431.11	
	หักสัญญาอิม		64,192.00	
			46,477,239.11	

สถานการณ์การเงินการคลังโรงพยาบาลม่วงสามสิบ			
เงินบำรุงคงเหลือยกมา 1 ตค. 68		46,477,239.11	
รับระหว่างเดือน ตค 68		37,253,960.64	
จ่ายระหว่างเดือน ตค 68		12,308,096.43	71,423,103.32
<b>เงินที่ไม่สามารถใช้ได้</b>			
1. เงินบริจาค		3,396,460.29	
2. เงินลงทุน (ค่าเสื่อม) ปี 68		6,148,854.92	
3. เงินอุดหนุนพัฒนาการฝึกอบรมแพทย์เวชศาสตร์ครอบครัว		104,695.27	
4. เงินฝากคลัง (เงินค้ำประกัน)		1,403,179.50	
5. เงินแรงงานต่างด้าว (รับโอน)		42,580.65	
6. โครงการเสริมสร้างและพัฒนาค่านิยมองค์กร (องค์การเภสัช)		254.00	
7. เงินฝากคลัง (เงินบำรุง)		669,870.00	
8. เงินยืมโรงพยาบาลเชื่องใน		10,000,000.00	

<b>กั้นเงินไว้</b>			
1. Fix cost รพ.สต (ไตรมาส 1-2)	2,408,504.00	4,817,008.00	
2. ค่าตอบแทน จ.11 รพ.สต.(ไตรมาส 1-2)	770,400.00	1,540,800.00	
3. Fix cost สสอ. (ไตรมาส 1-2)	400,297.00	800,594.00	
4. Fix cost รพ.ม่วงสามสิบ			
ค่าจ้าง/ค่าจ้างเหมา (พย-ธค68)	3,971,213.00	11,913,639.00	
ค่าตอบแทน จ.11 โรงพยาบาล(พย-ธค68)	400,000.00	1,200,000.00	
ค่าตอบแทนอื่น (พย-ธค68)	1,940,000.00	3,880,000.00	
จ่ายชำระหนี้ระหว่างเดือน (พย-ธค68)	15,000,000.00	30,000,000.00	
ค่าสาธารณูปโภค (พย-ธค68)	500,000.00	1,000,000.00	
<b>รวมเงินที่ไม่สามารถใช้ได้/มีการจ่ายระหว่างเดือน</b>	<b>21,811,213.00</b>	<b>47,993,639.00</b>	
<b>กั้นเงินไว้สำหรับแผนสิ่งก่อสร้าง/ปรับปรุง/ครุภัณฑ์ ปี 69</b>		<b>5,835,123.85</b>	<b>53,828,762.85</b>
			<b>17,594,340.47</b>
			<b>5,000,000.00</b>

**ประมาณการรับเข้าประจำเดือน พย 68** 5,000,000.00

**ประมาณการเงินคงเหลือ ณ 30 พย 68** 22,594,340.47

<b>รายละเอียดก่อนหนี้และจ่ายระหว่างปี 2569</b>					
รายการ	หนี้ยกมา 1 ตค 68	ก่อระหว่างปี (ตค 68)	จ่ายระหว่างปี (ตค68)	หนี้คงเหลือ	
ยา	8,112,096.09	2,698,514.45	1,722,153.20	9,088,457.34	
เวชภัณฑ์มีใบยา/วัสดุเภสัช	1,440,344.30	367,330.62	491,521.00	1,316,153.92	
วัสดุวิทยาศาสตร์การแพทย์	994,922.50	315,382.00	106,715.00	1,203,589.50	
วัสดุทันตฯ	443,473.58	2,329,602.90	165,096.80	2,607,979.68	
วัสดุการแพทย์	760,923.35	402,587.62	293,767.59	869,743.38	
ค่าจ้างเหมาบริการทางการแพทย์	5,157,405.00	2,695,825.00	-	7,853,230.00	
ครุภัณฑ์	1,392,130.00	84,766.00	0.00	1,476,896.00	
ครุภัณฑ์ต่ำกว่าเกณฑ์	177,389.00	9,800.00	9,389.00	177,800.00	
ค่าวัสดุอื่น	1,007,130.58	571,382.70	495,423.65	1,083,089.63	
ค่าจ้างเหมาอื่น	3,022,169.09	889,483.91	2,196,224.44	1,715,428.56	
ค่าจ้างตรวจปฏิบัติการห้อง Lab	643,385.00	223,780.00	9,200.00	857,965.00	
<b>รวมทั้งสิ้น</b>	<b>23,151,368.49</b>	<b>10,588,455.20</b>	<b>5,489,490.68</b>	<b>28,250,333.01</b>	

กระแสเงินสด (เทียบปี)				
รายละเอียด	ปี 65	ปี 66	ปี 67	ปี 68
เงินคงเหลือ	75,367,994.35	71,422,933.24	47,793,123.10	46,541,431.11
หัก เงินมีวัตถุประสงค์	1,399,894.92	9,482,414.36	4,522,757.84	7,676,415.69
คงเหลือยกไป 1 ตค	73,968,099.43	61,940,518.88	43,270,365.26	38,865,015.42

รายการปรับปรุงซ่อมสิ่งปลูกสร้าง (อยู่ในแผนเงินบำรุงปี 69)	
ใช้เงินบำรุงสมทบค่าเสื่อม	1,095,123.85
เงินบำรุงครุภัณฑ์สิ่งก่อสร้าง (แผนเงินบำรุง)	14,740,000.00
<b>รวมทั้งสิ้น</b>	<b>15,835,123.85</b>
<b>ขอพิจารณานอกแผน (รอพิจารณาในวันนี้)</b>	

**มติที่ประชุม** คณะกรรมการบริหารโรงพยาบาลม่วงสามสิบรับทราบ

#### วาระที่ ๔ เรื่องเสนอเพื่อพิจารณา

นางกัลยา ชลกาญจน์ เจ้าพนักงานธุรการชำนาญงาน นำเสนอตำแหน่งว่างของ พกส.และลูกจ้างชั่วคราวดังนี้

-การปรับเปลี่ยนตำแหน่งบุคลากร/ จ้างทดแทน รายละเอียดตามเอกสาร

-การพิจารณา จนท.เพื่อคัดเลือกปรับประเภทการจ้างจากลูกจ้างชั่วคราวรายเดือน เป็น พกส.

\*ฝากงานบุคลากร บริหารตำแหน่งให้เหมาะสม ถูกต้องตามระเบียบ และเหมาะสมกับภาระงานของหน่วยงาน

\*อนุมัติให้จ้าง ช่างไฟฟ้า ๑ตำแหน่ง

-จหนท.ขอย้ายภายในจังหวัดและต่างจังหวัด คือ น.ส.มลวรรณ สายบุญมี /นายเทพมงคล สายบุญมีขอย้ายไป รพ.โพธาราย จ.ร้อยเอ็ด /นางพจนา เฟื่องแจ่ม พยาบาลวิชาชีพชำนาญการ ขอย้ายไปปฏิบัติงานที่ สสอ.ม่วงสามสิบ

\*ในตำแหน่งที่ขาดแคลน หากขอย้ายให้เสนอขออัตรากำลังทดแทน

\*ให้มีการประชาสัมพันธ์รับย้ายในตำแหน่งที่ขาดแคลน หรือมีการขอย้าย เช่น โภชนากร พยาบาล กายภาพ

\*ฝากทีมกายภาพวางแผนบริหารงาน/บุคลากร โดยเฉพาะผู้ช่วย จนท. เพื่อรองรับภาระงาน

-การจ้างเหมาบริการตำแหน่งพยาบาลวิชาชีพ ให้จ้างตามภาระงาน โดยมอบหมายกลุ่มงานการพยาบาลวางแผนบริหาร อัตรากำลัง (ระยะ๓เดือน/ ๖เดือน)

-นำเสนออัตรากำลังบุคลากร ปัจจุบัน มี จนท.รวม ๓๒๓คน รายละเอียดตามเอกสาร

-หลักสูตรการฝึกอบรม รายละเอียดตามเอกสาร

ผบต./ผบก.

-ผบต. หน่วยงาน รพ. :นางจิตประยูร แก้วสุข/นางสาวรัชชนัน บันลือ/นางสาวชนัดดา บุตรไชย/นางสาวจุฑารัตน์

พิณโท/นางสาวกุลธิดา เรืออาจ/นางสาวสุภาพร แข่งขัน/นางกาญจนา คำคุณ/นายวัชรพงษ์ เถาว์โท

- ผบก. หน่วยงาน รพ. นางสาววัลย์ลิกา ธิบุรณ์บุญ/นางวิไลวรรณ การินทร์/นางวรรณวิสา จารุรัชกุล

-ผบต. หน่วยงาน รพ.สต./สสอ. : นางแสงดาว รงค์โยธิน ผอ.รพสต.บ้านขมิ้น / นายธนณัช โคนพันธ์ งานยุทธศาสตร์ สสอ.

- หลักสูตรเฉพาะทางตาหุคอคจุมก ให้กลุ่มงานการพยาบาล วางแผนพัฒนา ส่งจนท.เข้าฝึกอบรมรองรับตามแผน SAP ICU
- โครงการศึกษาดูงาน ๓ ด้าน ในเดือนธันวาคม๒๕๖๘
- การจัดงานส่งท้ายปีเก่าต้อนรับปีใหม่ ๒๕๖๙
- ความก้าวหน้าการขึ้นทะเบียนที่ราชพัสดุ อยู่ระหว่างการประสานการดำเนินงานกับ อบต.ม่วงสามสิบ และ สำนักงานที่ดิน
- การทำลายเอกสาร ฝากกำกับเรื่องข้อมูลส่วนบุคคล ข้อมูลสำคัญของหน่วยงาน ให้รวบรวมเอกสารไว้เพื่อส่งทำลาย

**มติที่ประชุม** คณะกรรมการบริหารโรงพยาบาลม่วงสามสิบรับทราบ มอบหมายให้ หน.ระรินทิพย์ดำเนินการ จัดหาสถานที่รวบรวม จัดเก็บเอกสารเพื่อรอการทำลาย

**วาระที่ ๕ เรื่องเสนอเพื่อทราบ**

**วาระที่ ๖ เรื่องแจ้งเพื่อทราบจากกลุ่มงาน/ทีมต่าง ๆ**

**๖.๑ กลุ่มงานการพยาบาล**

นางกรรมนิการ์ คุปติธรรมา พยาบาลวิชาชีพชำนาญการพิเศษ แจ้งเรื่องต่างๆ ดังนี้

- โครงสร้าง อัตรากำลัง และกรอบตำแหน่งกลุ่มงานการพยาบาล

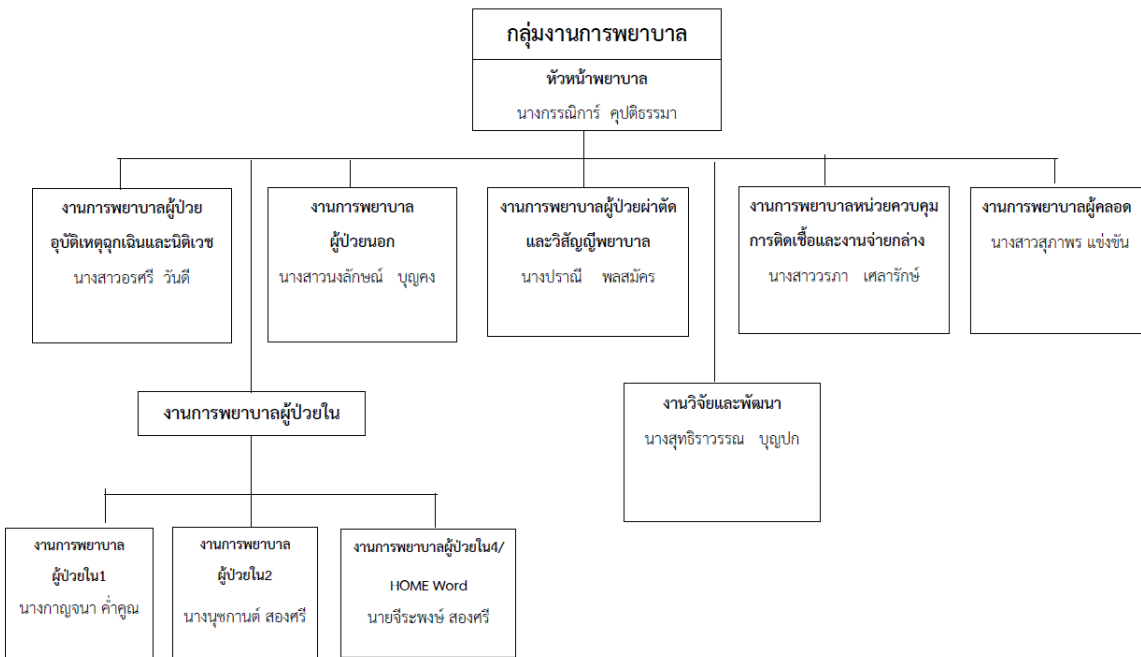

- อัตรากำลังและภาระงาน งานซักฟอก งานซักฟอกต้องการบุคลากรตามภาระงาน ตอนนี้มีสายสนับสนุน๔คน เสนอขอจ้าง เหมามาบริการสนับสนุนงาน

\*อนุมัติให้จ้างคุณอุทัย ต่ออีก ๓เดือน และพิจารณาจ้างต่อเป็นระยะตามภาระงานจำเป็น

- แนวทางการบริหารห้องผู้ป่วยพิเศษ

\*ให้ปรับอัตราการจ่ายเพิ่มสำหรับบริการห้องพิเศษให้เหมาะสม และประชาสัมพันธ์ให้ผู้รับบริการทราบ

- หารือค่าใช้จ่าย ค่าออกไปรับรองแพทย์สำหรับเจ้าหน้าที่ในหน่วยงาน

\*ให้ จนท.ที่ขอเอกสารไปรับรองแพทย์จ่ายเงินค่าออกไปรับรองแพทย์ตามระเบียบ และให้ทำหนังสือแจ้งสื่อสารให้ จนท.ทั้งใน รพ.และ รพ.สต.ทราบ

- การส่งข้อมูลเพื่อประกอบแผนพัฒนา SAP

\*ให้ผู้เกี่ยวข้องดำเนินการบันทึกข้อมูล ตามกำหนด

**มติที่ประชุม** คณะกรรมการบริหารโรงพยาบาลม่วงสามสิบรับทราบ

## ๖.๒ กลุ่มงานเภสัชกรรมและคุ้มครองผู้บริโภค

นางสาวปาริชาติ บุตรดีมี เภสัชกรชำนาญการ แจ้งเรื่องต่างๆ ดังนี้

๑. ทหารือการใช้จ่าย กรณีการตรวจรักษาของแพทย์เฉพาะทาง

๒. การสนับสนุนยาจาก รพ.๕๐พรรษาฯ กรณียาราคาสูง ซึ่งจะให้แต่ละโรงพยาบาลจัดหาเอง

\*มอบทีม PCTศึกษาและวางระบบบริหารยา

๓. การขึ้นปฏิบัติงานนอกเวลาช่วงเทศกาลปีใหม่ ขอให้งานเภสัชกรรมฯปฏิบัติงานให้ครบเวรละ ๘ชั่วโมง เพื่อให้สามารถเบิกค่าตอบแทนในอัตราเพิ่มขึ้นตามระเบียบ

มติที่ประชุม คณะกรรมการบริหารโรงพยาบาลมั่งสามสิบรับทราบ

## ๖.๓ กลุ่มงานประกันสุขภาพ ยุทธศาสตร์และสารสนเทศทางการแพทย์

นายกิตติพงษ์ เสนาะพิน นักวิชาการสาธารณสุขชำนาญการ นำเสนอ ดังนี้

นโยบายและแผนพัฒนาสาธารณสุข ปี ๒๕๖๙

### นโยบายและแผนพัฒนาสาธารณสุข ปี 2569



### นโยบายและแผนพัฒนาสาธารณสุข ปี 2569



# นโยบายและแผนพัฒนาสาธารณสุข ปี 2569

## นโยบายการพัฒนาาระบบสาธารณสุขจังหวัดอุบลราชธานี

"สานต่อ วาระรากฐาน ร่วมพัฒนา เพื่อระบบที่แข็งแกร่ง"

### 1.ระบบบริการดี

พัฒนาประสิทธิภาพระบบบริการเชิงพื้นที่ ลดเหลื่อมล้ำ

- 30 นวัตกรรมสุขภาพ
- พอกโตฟรีได้ทุกแห่ง
- One Province One Hospital
- เพิ่มประสิทธิภาพบริการปฐมภูมิ
- Service Excellence
- EOC

5 ดี

### 5.คนดี

บุคลากรมีวิทยุกำลังใจ และคุณภาพชีวิตการทำงานที่ดี

- 5R นวัตกรรม
- HRM , HRD , HRP
- สวัสดิการ ความก้าวหน้า สิ่งแวดล้อม ความปลอดภัย
- วิจัยและนวัตกรรม
- บุคลิกภาพ สุขภาวะสาธารณสุข
- ยกระดับเพื่อสวัสดิการที่ยั่งยืน

### 2.สุขภาพดี

สร้างสุขภาพดีทุกช่วงวัย คนไทยแข็งแรง

- สุขภาพทุกกลุ่มวัย
- กลุ่มแม่และเด็ก (สุขภาพมารดาและทารกพัฒนาการสมวัย IQ ๘)
- วัยเรียน-วัยอนุ (EQ ๘, นายแพทย์, บุรุษไฟฟ้า, TO Be Not)
- วัยทำงาน (พฤติกรรมสุขภาพดี, NCDs)
- ผู้สูงอายุ (ลดการพึ่งพิง, Long Term Care)
- Health Literacy 3 รู้ อยู่รู้สอน
- รอบรู้ด้วยสุขภาพ
- ตระหนักถึงสุขภาพตนเอง
- รู้วิธีดูแลสุขภาพ
- ผลักดันสู่สุขภาพและการป้องกัน ทั้งสุขภาพคนทุกภูมิ
- สิ่งแวดล้อมที่เอื้อต่อการมีสุขภาพดี
- Healthy City
- Carbon Credit
- เขื่อนน้ำเป็นมิตร/สิ่งปลูก
- Green/Clean Hospital
- Environment Modernization and Smart Services

### 3.เทคโนโลยีดี

มองไม่ล่า ประชาชนโปร่ง เชื่อมั่นต่อบริการ ผ่านเทคโนโลยี

- ระบบข้อมูลสุขภาพอัจฉริยะ
- การเชื่อมโยงข้อมูลสุขภาพ
- Tele Medicine ทุกระดับบริการ
- AI การแพทย์และสาธารณสุข
- Cyber Security
- HAIT

### 4.เศรษฐกิจดี

เพิ่มมูลค่าเชิงเศรษฐกิจสุขภาพ

- ประสิทธิภาพการบริหารจัดการด้านการบริการ
- สนับสนุนโทร และการแพทย์ทางไกล
- ผนวกรวมข้อมูลสุขภาพ
- ระบบการดูแลสุขภาพของเจ้าหน้าที่

นายแพทย์พิทักษ์พงษ์ อินทร์แดง  
นายแพทย์สาธารณสุขจังหวัดอุบลราชธานี

การบริหารแผนการเงินการคลัง ปี ๒๕๖๙

## การบริหารงบ UC ปี 2569

ข้อเสนองบประมาณกองทุนฯปี 2569 ที่ได้รับและการจัดสรรขาลง 2569



รายการ	ปี 2568 [ได้รับ]	ปี 2569 [ข้อเสนอ]	งบประมาณปี 2569		ขาลงเพิ่ม (ลด) จากปี 2568	
			ปี 2569 [ได้รับ]	ปี 2569 [ขาลง]	จำนวน	ร้อยละ
<b>รวมทั้งสิ้น (กลุ่ม A+B) รวมเงินเดือน</b>	<b>236,386.5211</b>	<b>272,583.3253</b>	<b>265,295.5821</b>	<b>265,295.5821</b>	<b>28,909.0610</b>	<b>12.23%</b>
เงินเดือนข้าราชการในระบบ	68,089.6344	71,446.4534	71,446.3331	71,446.3331	3,356.6987	4.93%
คงเหลือเป็นเงินกองทุนฯ ที่ส่งให้ สปสข.	168,296.8867	201,136.8719	193,849.2490	193,849.2490	25,552.3623	15.18%
<b>กลุ่ม A - งบดำเนินงาน</b>	<b>181,841.1646</b>	<b>204,174.9965</b>	<b>198,367.8770</b>	<b>198,227.7461</b>	<b>16,386.5815</b>	<b>9.01%</b>
1 ค่าบริหารการแพทย์แผนกจ่ายรายหัว						
- อัตราเงินจ่าย (บาท/ประชากร) *	3,856.08	4,298.24	4,175.99	4,173.04	316.96	8.22%
- ประชากรเฉลี่ย (ล้านคน)	47.1570	47.5020	47.5020	47.5020	0.3450	0.73%
- จำนวนหน่วยบริการ/หน่วยจ่ายรายหัว	181,841.1646	204,174.9965	198,367.8770	198,227.7461	16,386.5815	9.01%
<b>กลุ่ม B - ค่าบริการนอกงบดำเนินงานรวมหัว</b>	<b>54,545.3565</b>	<b>68,408.3288</b>	<b>66,927.7051</b>	<b>67,067.8360</b>	<b>12,522.4795</b>	<b>22.96%</b>
2 ค่าบริการยุติเชื้อเอชไอวีและผู้ป่วยเอดส์	4,209.4455	4,574.0616	4,529.3625	4,529.3625	319.9170	7.60%
3 ค่าบริการผู้ป่วยไตวายเรื้อรัง	13,506.1662	16,074.9805	16,074.9805	16,074.9805	2,568.8143	19.02%
4 ค่าบริการควบคุม ปล่อยกิน และรักษาโรคเรื้อรัง	1,298.9243	1,584.9558	1,560.4798	1,700.6107	401.6864	30.92%
5 ค่าบริการสาธารณสุขเพิ่มเติมสำหรับหน่วยบริการในพื้นที่ห่างไกล พื้นที่เสี่ยงภัย และพื้นที่ภัยพิบัติชายแดนภาคใต้	1,490.2880	1,490.2880	1,490.2880	1,490.2880	-	0.00%
6 ค่าบริการสาธารณสุขเพิ่มเติมสำหรับบริการระดับปฐมภูมิและหน่วยบริการ	2,180.2280	4,188.9645	3,770.4795	3,770.4795	1,590.2515	72.94%
7.1 ค่าบริการสาธารณสุขร่วมกับองค์กรบริหารส่วนตำบล เทศบาล เมืองพัทยา และกรุงเทพมหานคร	2,522.2070	4,110.3550	3,870.3120	3,870.3120	1,348.1050	53.45%
7.2 ค่าบริการสาธารณสุขสำหรับศูนย์บริการเชิงตั้งถิ่นฐาน	2,900.2460	6,267.2884	5,514.3678	5,514.3678	2,614.1218	90.13%
7.3 ค่าบริการสาธารณสุขร่วมกับองค์กรบริหารส่วนจังหวัด	530.9680	541.0160	541.0160	541.0160	10.0480	1.89%
8 เงินช่วยเหลือเบื้องต้นสำหรับบริการและให้บริการ	922.9230	562.2298	562.2298	562.2298	39.3068	7.52%
9.1 ค่าบริการส่วนเสริมสุขภาพและป้องกันโรคติดต่อ	25,383.9605	27,761.9174	27,761.9174	27,761.9174	2,377.9569	9.37%
9.2 ค่าบริการส่วนเสริมสุขภาพและควบคุมป้องกันโรคติดต่อ (NCDs)		1,252.2718	1,252.2718	1,252.2718	1,252.2718	100.00%

ข้อเสนองบประมาณกองทุนฯปี 2569 ที่ได้รับ และการจัดสรรขาลง 2569 (อัตราเหมาจ่ายรายหัว)



ประเภทบริการ	งบอัตราเหมาจ่ายรายหัว ปีงบประมาณ 2569				เพิ่ม (ลด) ปี 2569 จากปี 2568	%เพิ่ม/ลด จากปี 2568
	ปี 2568 [ได้รับรวมแปร กู้ตัด] บาทต่อหัว	ปี 2569 [ข้อเสนอ] บาทต่อหัว	ปี 2569 [จ้างเหมา] บาทต่อหัว	ปี 2569 [ขาลง] บาทต่อหัว		
1. บริการผู้ป่วยนอกทั่วไป	1,391.20	1,492.33	1,452.07	1,448.86	-3.21	4.1%
2. บริการผู้ป่วยในทั่วไป DRGv.6	1,790.73	1,890.48	1,853.61	1,850.02	-3.59	3.3%
3. บริการกรณีเฉพาะ	503.92	709.60	667.61	671.46	3.85	33.2%
4. บริการฟื้นฟูสมรรถภาพด้านการแพทย์	9.64	13.72	10.59	10.59	0.00	9.9%
5. บริการแพทย์แผนไทย	31.90	63.42	63.42	63.42	0.00	98.8%
6. ค่าบริการทางการแพทย์ที่เบิกจ่ายในลักษณะงบลงทุน	128.69	128.69	128.69	128.69	0.00	0.0%
<b>รวมอัตราเหมาจ่ายรายหัว (แบบใหม่) F&amp;B และเงินช่วยเหลือ ไร่รายการนอกงบดำเนินงาน</b>	<b>3,856.08</b>	<b>4,298.24</b>	<b>4,175.99</b>	<b>4,173.04</b>	<b>-2.95</b>	<b>8.2%</b>
<b>รวมอัตราเหมาจ่ายรายหัว [รวม.]</b>	<b>181,841.1646</b>	<b>204,174.9965</b>	<b>198,367.8770</b>	<b>198,227.7461</b>	<b>-10.59</b>	<b>9.0%</b>

หมายเหตุ: \* งบอัตราเหมาจ่ายรายหัว เปลี่ยนแปลงจากปี 2568 เป็นไปตามข้อเสนอการบริหารงาน, บริการรักษาผู้ป่วยโรคเบาหวาน (OP), วัคซีนป้องกันไข้หวัดใหญ่ และบริการโรคหอบหืด (Asthma) และโรคปอดอุดกั้นเรื้อรัง (COPD) (IP)

# (ร่าง) แผนการโอนเงินหน่วยบริการ สป.สธ.



สำนักงานปลัดกระทรวงสาธารณสุข

รายการ	งวดการโอนเงิน
ค่าบริการผู้ป่วยนอกทั่วไป	งวดที่ 1 : สปสช.จะโอนเงินร้อยละ 50 ของตัวเลขรายรับปี 2569 (หลังปรับเกลี่ยแล้วเสร็จ) *งวดที่ 2 : สปสช.โอนเงินงบประมาณไม่เกินร้อยละ 95 ของตัวเลขรายรับปี 2569 ไม่เกินวันที่ 31 มกราคม 2569 งวดที่ 3 : สปสช.จะโอนเงินให้ครบจำนวนเงินรายรับปี 2569 ภายหลังจากพิจารณาการจ่ายค่าใช้จ่ายเพื่อบริการสาธารณสุขกรณีที่มีเหตุสมควรในหน่วยบริการอื่น นอกจากหน่วยบริการประจำของตน หรือหน่วยบริการปฐมภูมิในเครือข่ายหน่วยบริการที่เกี่ยวข้องของผู้รับบริการภายในจังหวัด ตามอัตราที่ตกลงกัน ภายในจังหวัดทุกสังกัด
ค่าบริการ PP	งวดที่ 1 : สปสช.จะโอนเงินร้อยละ 50 ของตัวเลขรายรับปี 2569 ไม่เกินวันที่ 31 ตุลาคม 2568 *งวดที่ 2 : สปสช.จะโอนเงินให้ครบจำนวนเงินรายรับปี 2569 ไม่เกินวันที่ 31 มกราคม 2569
เงินบริหารจัดการระดับเขต	สปสช.จะโอนเงินให้หน่วยบริการครบตามตัวเลขที่ได้รับการปรับเกลี่ยแล้ว ภายหลังได้รับการปรับเกลี่ย
PP NON UC	สปสช.จะโอนเงินให้หน่วยบริการครบตามตัวเลขที่ได้รับการปรับเกลี่ยแล้ว ภายหลังได้รับการปรับเกลี่ย
ค่าบริการผู้ป่วยใน	สปสช.โอนเงินตามผลงานการให้บริการที่ส่งมาในแต่ละเดือนของ ปีงบประมาณ 2569

หมายเหตุ : โอนเงินตามแผนฯ เฉพาะมีการทำข้อตกลงแล้วเสร็จ

## รายการ PPFS ที่มีการเปลี่ยนแปลง /เพิ่มเติม ปีงบประมาณ 2568 -2569

รายการปีงบประมาณ 2568 (จำนวน 25 รายการ)	รายการปีงบประมาณ 2569 (จำนวน 5 รายการ)
<ol style="list-style-type: none"> <li>1. บริการการทดสอบการตั้งครรภ์</li> <li>2. บริการฝากครรภ์</li> <li>3. บริการป้องกันและควบคุมโรคโลหิตจางธาลัสซีเมียในหญิงตั้งครรภ์</li> <li>4. บริการป้องกันและควบคุมกลุ่มอาการควานในหญิงตั้งครรภ์</li> <li>5. บริการคัดกรองธาลัสซีเมียในสามีหรือคู่ของหญิงตั้งครรภ์และบริการคัดกรองโรคซีสต์</li> <li>6. การตรวจหลังคลอด</li> <li>7. บริการป้องกันและควบคุมภาวะพร่องฮอร์โมนไทรอยด์ (TSH)</li> <li>8. บริการตรวจคัดกรองผู้ป่วยโรคพันธุกรรมเมตาบอลิกด้วยเครื่อง Tandem mass spectrometry (TMS)</li> <li>9. บริการน่านคาเด็กที่มีสายคาดปกติ</li> <li>10. บริการคัดกรองโรคเสี่ยงมะเร็งและมะเร็งช่องปาก (CA Oral Screening)</li> <li>11. บริการการตรวจคัดกรองมะเร็งปากมดลูก</li> <li>12. บริการตรวจยีน BRCA1/BRCA2 ในกลุ่มผู้ป่วยมะเร็งเต้านมที่มีความเสี่ยงสูงและญาติสายตรงที่มี ประวัติครอบครัวตรวจพบยีนกลายพันธุ์</li> <li>13. บริการตรวจคัดกรองมะเร็งลำไส้ใหญ่และลำไส้ตรง (Fit test)</li> <li>14. บริการคัดกรองโลหิตจางจากการขาดธาตุเหล็ก</li> <li>15. บริการยามีสเสริมธาตุเหล็ก</li> <li>16. บริการเคลือบฟลูออไรด์</li> <li>17. บริการป้องกันการยุติการตั้งครรภ์ที่ไม่ปลอดภัย</li> <li>18. บริการตรวจคัดกรองและค้นหาวัณโรคในกลุ่มเสี่ยงสูง</li> <li>19. การตรวจคัดกรองโรคไวรัสตับอักเสบบี</li> <li>20. บริการตรวจคัดกรองไวรัสตับอักเสบบี ซี</li> <li>21. บริการวางแผนครอบครัวและการป้องกันการตั้งครรภ์ที่มีพิษประสงฆ์</li> <li>22. บริการตรวจคัดกรองพยาธิใบไม้ในตับด้วยการตรวจปัสสาวะ</li> <li>23. บริการตรวจคัดกรองมะเร็งเต้านมด้วยเครื่องแมมโมแกรมและอัลตราซาวด์</li> <li>24. บริการคัดกรองเบาหวานและไขมันในเลือด</li> <li>25. ค่าบริการให้วัคซีนป้องกันโรค</li> </ol>	<ol style="list-style-type: none"> <li>1. บริการศูนย์ให้คำปรึกษาสุขภาพจิต **</li> <li>2. บริการฮอร์โมนเพื่อการยืนยันเพศสภาพ **</li> <li>3. บริการคัดกรองภาวะโลหิตจางจากการขาดธาตุเหล็ก **</li> <li>4. บริการยาเสริมธาตุเหล็กเพื่อป้องกันโลหิตจางจากการขาดธาตุเหล็ก **</li> <li>5. บริการคัดกรองวัณโรคระยะแฝง (Latent TB Infection) **</li> </ol>

## รายการบริการสร้างเสริมสุขภาพและป้องกันโรค ปีงบประมาณ 2569



สำนักงานปลัดกระทรวงสาธารณสุข

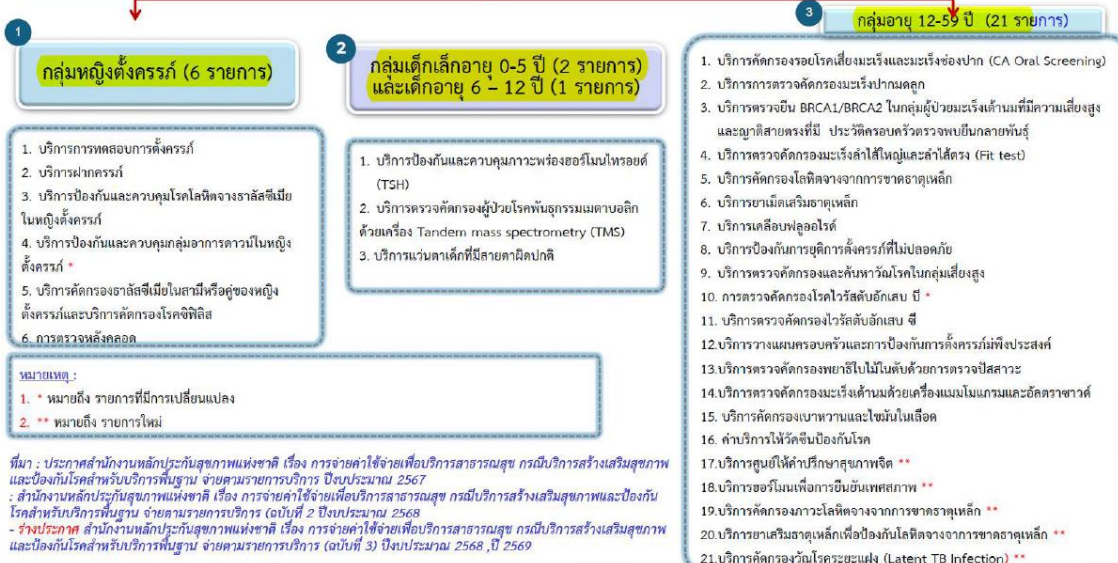

# ประเภทการตรวจสอบหลังการจ่ายชดเชย (Post Payment Audit)

- Coding Audit** : ตรวจสอบการจ่ายชดเชยกรณีผู้ป่วยใน ตามระบบกลุ่มวินิจฉัยโรคร่วม (DRGs) โดยการตรวจสอบการให้รหัสโรคและรหัสหัตถการ
- Billing Audit** : ตรวจสอบการเรียกเก็บตามรายการ Fee Schedule เช่น การตรวจสอบกรณีบริการผู้ป่วยนอก
- Quality of Care Audit** : การตรวจสอบคุณภาพการให้บริการ โดยเทียบกับมาตรฐานวิชาชีพในการให้บริการสาธารณสุข
- Other audit** : การตรวจสอบด้วยวิธีอื่น เช่น Telephone audit, การตรวจสอบทางอิเล็กทรอนิกส์ เป็นต้น

## รายการบริการที่จัดบริการได้โดยโรงพยาบาลส่งเสริมสุขภาพตำบล (รพ.สต.)

OP&PHC&NCD	PP FEE SCHEDULE	แพทย์แผนไทย/พื้นฟู
<ol style="list-style-type: none"> <li>OPAE</li> <li>OP AnyWhere</li> <li>Palliative Care</li> <li>LAB นอกหน่วย</li> <li>ค่าบริการ LAB NCD</li> </ol>	<ol style="list-style-type: none"> <li>บริการฝากครรภ์ (ANC)</li> <li>บริการตรวจหลังคลอด (PNC)</li> <li>ทดสอบการตั้งครรภ์ (PRT)</li> <li>บริการคัดกรองเบาหวาน และไขมันในเลือด</li> <li>บริการคัดกรองโลหิตจางจากการขาดธาตุเหล็ก (CBC)</li> <li>บริการยาเม็ดเสริมธาตุเหล็ก และกรดโฟลิก</li> <li>เคลือบฟลูออไรด์ (กลุ่มเสี่ยง)</li> <li>คัดกรองมะเร็งลำไส้ใหญ่และลำไส้ตรง (Fit Test)</li> <li>คัดกรองโรคไวรัสตับอักเสบบี</li> <li>คัดกรองโรคไวรัสตับอักเสบบี</li> <li>ค่าบริการเก็บตัวอย่างคัดกรองมะเร็งปากมดลูก</li> <li>บริการวางแผนครอบครัว</li> <li>ค่าบริการฉีดวัคซีนไข้หวัดใหญ่ วัคซีนพื้นฐาน วัคซีน dt ในผู้ใหญ่</li> </ol>	<ol style="list-style-type: none"> <li>นวด ประคบ อบสมุนไพร พอกเข้า</li> <li>ยาสมุนไพร</li> <li>กายภาพบำบัด</li> </ol>

หมายเหตุ : การบันทึกข้อมูล โดยรายการการให้บริการดังกล่าว รพ.สต.จะต้องบันทึกผ่านระบบโปรแกรม e-Claim, KTB และ MOPH Claim

ที่มา ข้อมูลจากเอกสารนำเสนอของเขตสุขภาพที่ 4

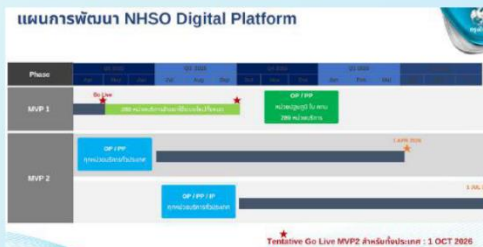

## วิธีการยืนยันการรับบริการ 7 วิธี



### 1 ดำเนินการโดยเจ้าหน้าที่มี 2 วิธี

(๑) เครื่องรูดบัตรเคลื่อนที่ (EDC : Electronic Data Capture) ทำการยืนยันการรับบริการผ่านเครื่อง EDC เครื่องเดียวกับกรมบัญชีกลาง / Smart Card

(๒) วิธีการอื่นที่จำเป็นตามที่สำนักงานหลักประกันสุขภาพแห่งชาติกำหนด

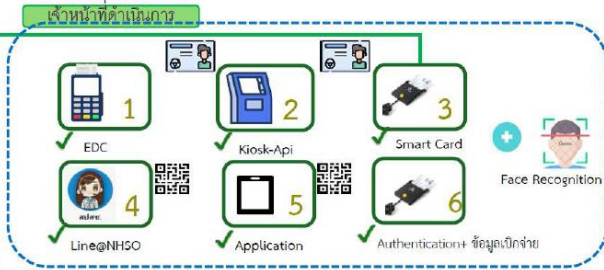

### 2 ประชาชนดำเนินการเอง มี 5 วิธี

ประชาชนยืนยันการรับบริการที่หน่วยบริการ เมื่อรับบริการเสร็จจากหลากหลายช่องทาง (จากเดิมที่ต้อง Authen ก่อนเข้ารับบริการ)

- (๑) เครื่องให้บริการอัตโนมัติ (KIOSK)
- (๒) เครื่องอ่านบัตรประชาชน (Smart Card)
- (๓) แอปพลิเคชันไลน์ (Line Application)
- (๔) แอปพลิเคชันที่สามารถเชื่อมต่อกับระบบสำนักงานหลักประกันสุขภาพแห่งชาติที่เป็นไปตามมาตรฐานความปลอดภัยขั้นสูงสุด
- (๕) การพิสูจน์ตัวตน (Authentication) และการส่งข้อมูลเบิกจ่ายภายในที่รับบริการ



ประกาศ เรื่อง  
มาตรการเข้มงวดค่าใช้จ่าย



## ขออนุมัติจัดสรรงบดำเนินงานหน่วยบริการ/หน่วยงาน ปี2569

- > งบดำเนินงานเบื้องต้น รพ.สต. : **9,634,018** บาท  
/ค่าตอบแทนเหมาจ่าย : **1,540,800** บาท
- > งบดำเนินงานเบื้องต้น รพ. : **118,019,388** บาท
- > งบดำเนินงานเบื้องต้น สสอ. : **1,762,591** บาท
- > งบดำเนินงานโครงการตามแผนปฏิบัติการ : **3,623,240** บาท

โดยงบดำเนินงานเบื้องต้นจัดสรรให้เป็นรายไตรมาส และ งบดำเนินงานโครงการส่วนลูกข่าย ให้สนับสนุนภายในเดือนมีนาคม69

## ขออนุมัติการจัดสรรงบชดเชยบริการสาธารณสุข ปี 2568

- > งบบริการแพทย์แผนไทย
- > งบบริการดูแลผู้ป่วยระยะสุดท้าย (Palliative care)
- > งบชดเชยบริการ PP Fee Schedule
- > งบค่าบริการสาธารณสุขเพิ่มเติม สำหรับบริการปฐมภูมิที่มีแพทย์ประจำครอบครัว (PCU/nPCU) แพทย์ประจำครอบครัว (PCU/nPCU) (รายละเอียด ตามเอกสาร)

### -เสนอรายละเอียดขออนุมัติจัดสรรเงินชดเชยบริการ ปี๒๕๖๘

รายละเอียดจัดสรรเงินชดเชยบริการ ปี2568 สำหรับหน่วยบริการโรงพยาบาลส่งเสริมสุขภาพตำบลสังกัด อบจ.อุบลราชธานี เครื่องชดเชยบริการสุขภาพอำเภอม่วงสามสิบ จังหวัดอุบลราชธานี ปีงบประมาณ 2569

งบบริการชดเชยบริการ	เสนอจัดสรร	*กับ50%เป็นงบโครงการก่อน แล้วจัดสรรแม่ข่าย/ลูกข่าย30:70	**รพ.สต.สอ.ให้หักค่าจ้าง ค่อยจัดสรรคืน						
	30 : 70	30 : 70	0 : 100	50 : 50	0 : 100	0 : 100			
	30 : 70	50 : 50	50 : 50	50 : 50	-	100%หลังหักค่าจ้าง			
หน่วยบริการ	งบบริการ Palliative Care	งบเพิ่มเติมสำหรับบริการปฐมภูมิที่มีแพทย์ประจำครอบครัว 168*	งบชดเชยบริการ PP Fee Schedule 68	การตรวจคัดกรองไวรัสตับอักเสบบี/ซี	จัดสรรคืน OP2%	จัดสรรงบแพทย์แผนไทย รพ.สต.68**	รวมรับจัดสรร68	หักเงินเพื่อชดเชยค่าเสื่อม 69	รวมรับจัดสรรจริง (ผลงาน68)
รพ.สต.บ้านหนองหลัก	70,000	6,797.79	35,940.00	33,800.00	10,000	2,881.44	159,419.23	2,000.00	157,419.23
รพ.สต.บ้านหนองแสง	-	1,126.56	19,890.00	6,725.00	10,000	86,521.30	124,262.86	-	124,262.86
รพ.สต.บ้านบัวยาง	-	3,870.57	36,240.00	21,925.00	10,000	1,106.64	73,142.21	2,000.00	71,142.21
รพ.สต.บ้านหนองเมือง	-	5,134.80	23,305.00	25,250.00	-	3,779.28	57,469.08	-	57,469.08
รพ.สต.บ้านสร้างมิ่ง	-	8,030.18	18,090.00	-	-	93,862.50	119,982.68	-	119,982.68
รพ.สต.บ้านโนนขาว	-	5,793.98	18,085.00	21,125.00	-	4,739.74	49,743.72	17,000.00	32,743.72
รพ.สต.บ้านหนองเหล่า	-	9,077.72	34,275.00	31,075.00	-	2,860.56	77,288.28	7,000.00	70,288.28
รพ.สต.บ้านไผ่ใหญ่	-	4,696.76	35,115.00	7,400.00	29,706	77,005.81	153,923.57	3,000.00	150,923.57
รพ.สต.แสงไฟ	-	5,506.14	14,565.00	200.00	-	4,134.24	24,405.38	20,000.00	4,405.38
รวม	70,000.00	50,034.50	235,505.00	147,500.00	59,706	276,891.51	839,637.01	51,000.00	788,637.01

รายละเอียดจัดสรรเงินชุดเขมบริการ ปี2568 สำหรับหน่วยบริการโรงพยาบาลส่งเสริมสุขภาพตำบลสังกัด สสจ.อุบลราชธานี							
เครือข่ายบริการสุขภาพอำเภอวังสามสี จังหวัดอุบลราชธานี ปีงบประมาณ 2569							
งบบริการชุดเขมบริการ		30 : 70	30 : 70	0 : 100	50 : 50	0 : 100	0 : 100
		30 : 70	50 : 50	50 : 50	50 : 50	-	100%หลังหักค่าจ้าง
หน่วยบริการ	งบบริการ Palliative Care	งบเพิ่มเติม สำหรับบริการ ปฐมภูมิที่มี แพทย์ประจำตำบล ปี68*	งบชุดเขมบริการ PP Fee Schedule 68	การตรวจคัดกรองไวรัสตับอักเสบบี/ซี	จัดสรรคืน OP2%	จัดสรรงบแพทย์แผนไทย รพ.สต. 68**	รวมรับจัดสรรจริง (ผลงาน68)
รพ.สต.ขมิ้น(ม่วงา)	-	3,839.80	24,725.00	13,650.00	-	96,110.04	138,324.84
รพ.สต.พระราชนิ(ม่วงา)	-	3,451.77	33,895.00	7,700.00	-	3,236.40	48,283.17
รพ.สต.บัวคำแดง(ม่วงา)	-	9,563.56	46,832.50	-	-	5,199.12	61,595.18
รพ.สต.นาดี(ม่วงา)	-	8,021.17	27,487.50	9,550.00	-	82,876.72	127,935.29
รพ.สต.ยางสีกระโพหลุม(ม่วงา)	-	5,350.37	13,427.50	9,350.00	-	2,547.36	30,675.23
รพ.สต.บางเคอ(ม่วงา)	-	1,107.13	22,332.50	6,500.00	-	3,904.56	33,844.19
รพ.สต.หนองไข่นก(ม่วงา)	-	10,636.10	54,117.50	14,275.00	-	6,389.28	85,417.88
รพ.สต.ดอนแดงใหญ่(ม่วงา)	-	6,969.83	18,652.50	11,250.00	-	1,440.57	38,312.90
รพ.สต.หนองยาง(ม่วงา)	-	11,673.14	25,165.00	19,075.00	-	3,161.19	59,074.33
รพ.สต.เหาะย(ม่วงา)	-	5,546.32	19,945.00	10,800.00	-	48,422.40	84,713.72
รพ.สต.หนองสองห้อง(ม่วงา)	-	5,833.41	11,485.00	-	-	8,111.12	25,429.53
รพ.สต.หนองขุ่น(ม่วงา)	-	4,072.11	11,880.00	5,675.00	-	2,731.05	24,358.16
รพ.สต.ทุ่งเม(ม่วงา)	-	11,953.13	23,587.50	20,400.00	-	8,519.04	64,459.67
รพ.สต.โพธิ์แดง(ม่วงา)	-	2,555.95	28,602.50	26,925.00	-	1,816.56	59,900.01
รวม	-	90,573.77	362,135.00	155,150.00	-	274,465.41	882,324.18

แผนบริหารครุภัณฑ์ สิ่งก่อสร้าง

## แผนงบลงทุน กสร. ปี 2569

		9.00	10.00			7,110,000.00	-	7,110,000.00
		ร่างพร. งบลงทุน						
เขต	รายการครุภัณฑ์ แบบที่ 2	ราคาต่อหน่วย (บาท)	จำนวน (หน่วย)	ร่างพร. 69 (บาท)	ร่างพร. 70 (บาท)	วงเงินรวม (บาท)	ชื่อสถานที่	
10	เครื่องจ่ายยาชนิดควบคุมด้วยปรีมาทรและควาแทนเคอีนยาได้ โรงพยาบาลม่วงสามสี ตำบลม่วงสามสี อำเภอม่วงสามสี จังหวัดอุบลราชธานี 1 เครื่อง	450,000.00	1	450,000.00	-	450,000.00	โรงพยาบาลม่วงสามสี	
10	เครื่องให้ออกซิเจนด้วยวิธีการไหลสูง โรงพยาบาลม่วงสามสี ตำบลม่วงสามสี อำเภอม่วงสามสี จังหวัดอุบลราชธานี 1 เครื่อง	200,000.00	1	200,000.00	-	200,000.00	โรงพยาบาลม่วงสามสี	
10	เตียงผู้ป่วยสำหรับป้อนยื่ปรับด้วยไฟฟ้าชนิด 4 motor โรงพยาบาลม่วงสามสี ตำบลม่วงสามสี อำเภอม่วงสามสี จังหวัดอุบลราชธานี 2 เตียง	130,000.00	2	260,000.00	-	260,000.00	โรงพยาบาลม่วงสามสี	
10	เครื่องระอุไฟฟ้าหัวใจชนิดในเหล็ก พร้อมภาครัดออกซิเจนและคาร์บอนไดออกไซด์ในเลือด โรงพยาบาลม่วงสามสี ตำบลม่วงสามสี อำเภอม่วงสามสี จังหวัดอุบลราชธานี 1 เครื่อง	450,000.00	1	450,000.00	-	450,000.00	โรงพยาบาลม่วงสามสี	
10	เครื่องให้การรักษาอาการปวดและกระตุ้นเซลล์ประสาทส่วนปลายด้วยสนามแม่เหล็กไฟฟ้า (PMS) โรงพยาบาลม่วงสามสี ตำบลม่วงสามสี อำเภอม่วงสามสี จังหวัดอุบลราชธานี 1 เครื่อง	1,200,000.00	1	1,200,000.00	-	1,200,000.00	โรงพยาบาลม่วงสามสี	
10	กล้องถ่ายภาพจอประสาทตาชนิดสีตูด โรงพยาบาลม่วงสามสี ตำบลม่วงสามสี อำเภอม่วงสามสี จังหวัดอุบลราชธานี 1 เครื่อง	1,200,000.00	1	1,200,000.00	-	1,200,000.00	โรงพยาบาลม่วงสามสี	
10	เครื่องตรวจสมรรถภาพการหายใจแบบพกพา EFM monitoring (Mobile) โรงพยาบาลม่วงสามสี ตำบลม่วงสามสี อำเภอม่วงสามสี จังหวัดอุบลราชธานี 1 เครื่อง	400,000.00	1	400,000.00	-	400,000.00	โรงพยาบาลม่วงสามสี	
10	เครื่องถอดรหัสคลื่นที่ระบบแพทย์ทางไกลแบบพกพาพร้อมชุดรับสัญญาณภาพสีตูดแบบไร้สาย โรงพยาบาลม่วงสามสี ตำบลม่วงสามสี อำเภอม่วงสามสี จังหวัดอุบลราชธานี 1 เครื่อง	2,500,000.00	1	2,500,000.00	-	2,500,000.00	โรงพยาบาลม่วงสามสี	
10	เครื่องวัดความดันโลหิตแบบไม่มีสัมผัสกระดก โรงพยาบาลม่วงสามสี ตำบลม่วงสามสี อำเภอม่วงสามสี จังหวัดอุบลราชธานี 1 เครื่อง	450,000.00	1	450,000.00	-	450,000.00	โรงพยาบาลม่วงสามสี	

## แผนงบลงทุน กสร. ปี 2569

หน่วยงาน : กองบริหารการสาธารณสุข สำนักงานปลัดกระทรวงสาธารณสุข

ข้อมูล ณ วันที่ 20 พ.ค. 68

		4	5.00	25,556,700.00	73,169,000.00	47,149,900.00
		ร่างพร. งบลงทุน				
เขต	รายการสิ่งก่อสร้าง แบบที่ 2	ราคาต่อหน่วย (บาท)	จำนวน (หน่วย)	ร่างพร. 69 (บาท)	ร่างพร. 70 (บาท)	ร่างพร. 71 (บาท)
10	หอผู้ป่วยใน 5 ชั้น (จำนวน 114 เตียง) เป็นอาคาร คสล.5 ชั้น พื้นที่ใช้สอยประมาณ 4,797 ตารางเมตร โรงพยาบาลเขื่องใน ตำบลเขื่องใน อำเภอเขื่องใน จังหวัดอุบลราชธานี 1 หลัง	110,941,000	1	16,641,200	47,149,900	47,149,900
10	บ้านพักข้าราชการระดับชำนาญงาน/ปฏิบัติกร/อาวุโส/ชำนาญกร เป็นอาคาร คสล.2 ชั้น พื้นที่ใช้สอยประมาณ 80 ตารางเมตร โรงพยาบาลเขื่องใน ตำบลเขื่องใน อำเภอเขื่องใน จังหวัดอุบลราชธานี 2 หลัง	1,342,500	2	2,685,000	-	-
10	บ้านพักข้าราชการอำนวยการระดับต้น/ชำนาญการพิเศษ เป็นอาคาร คสล.2 ชั้น พื้นที่ใช้สอยประมาณ 100 ตารางเมตร โรงพยาบาลเขื่องใน ตำบลเขื่องใน อำเภอเขื่องใน จังหวัดอุบลราชธานี 1 หลัง	1,638,800	1	1,638,800	-	-
10	อาคารผู้ป่วยใน 30 เตียง เป็นอาคาร คสล.1 ชั้น พื้นที่ใช้สอยประมาณ 895 ตารางเมตร โรงพยาบาลนาตาล ตำบลนาตาล อำเภอนาตาล จังหวัดอุบลราชธานี 1 หลัง	30,610,800	1	4,591,700	26,019,100	-

**\*อ.ม่วงสามสีไม่ได้รับงบประมาณ**

## (ร่าง) คำขอแผนงบลงทุน กสร. ปี 2570 : รายการครุภัณฑ์

ลำดับ	รายการครุภัณฑ์	ราคาต่อหน่วย	จำนวน	หน่วย	วงเงินรวมทั้งสิ้น	ชื่อสถานที่
1	เครื่องให้ออกซิเจนด้วยอัตราไหลสูง (High Flow Oxygen Therapy)	200,000.00	4	เครื่อง	200,000.00	โรงพยาบาลม่วงสามสิบ
2	เครื่องคัดความถี่การทำงานของหัวใจและสัญญาณชีพอัตโนมัติ ขนาดกลาง (Medium	150,000.00	4	เครื่อง	150,000.00	โรงพยาบาลม่วงสามสิบ
3	เครื่องช่วยนวดหัวใจและฟื้นคืนชีพผู้ป่วยอัตโนมัติ (Auto CPR)	1,000,000.00	1	เครื่อง	1,000,000.00	โรงพยาบาลม่วงสามสิบ
4	เตียงผู้ป่วย ICU ปรับระดับด้วยระบบไฟฟ้า 4 (มอเตอร์ 4 motor electric	130,000.00	4	เตียง	130,000.00	โรงพยาบาลม่วงสามสิบ
5	เครื่องสแกนเส้นเลือดดำ (Vein Scanner)	130,000.00	3	เครื่อง	130,000.00	โรงพยาบาลม่วงสามสิบ
6	เครื่องวัดความดันแบบสอดแขน อุณหภูมิร่างกาย ตั๊กขนิมวกลาย พร้อมระบบเชื่อมต่อ	200,000.00	4	เครื่อง	200,000.00	โรงพยาบาลม่วงสามสิบ
7	เครื่องกระตุ้นไฟฟ้าหัวใจชนิดโบทโฟลิก พร้อมภาควัดออกซิเจนและคาร์บอนไดออกไซด์	450,000.00	1	เครื่อง	450,000.00	โรงพยาบาลม่วงสามสิบ
8	เครื่องกระตุ้นไฟฟ้าหัวใจชนิดอัตโนมัติ พร้อมตู้ตั้งพื้นจอแสดงผล และระบบสัญญาณ	70,000.00	4	เครื่อง	70,000.00	โรงพยาบาลม่วงสามสิบ
9	ชุดเครื่องมือตรวจหู คอ จมูก วิธีที่ทันสมัยกลาง	700,000.00	1	ชุด	700,000.00	โรงพยาบาลม่วงสามสิบ
10	ชุดเครื่องมือผ่าตัดขนาดเล็ก	300,000.00	1	เครื่อง	300,000.00	โรงพยาบาลม่วงสามสิบ
11	เครื่องวัดสมรรถภาพปอดด้วยเครื่องคอมพิวเตอร์ (Spirometer)	250,000.00	1	เครื่อง	250,000.00	โรงพยาบาลม่วงสามสิบ
12	เครื่องให้การรักษาด้วยคลื่นกระแทกแบบ Focused (Focus shockwave)	2,000,000.00	1	เครื่อง	2,000,000.00	โรงพยาบาลม่วงสามสิบ
13	หุ่นยนต์ฝึกมือ	1,500,000.00	1	เครื่อง	1,500,000.00	โรงพยาบาลม่วงสามสิบ
14	เครื่องทดสอบการเดิน 6MWT พร้อมจอแสดงผลและสติ๊กเกอร์PVCติดพื้นเพื่อระบุ	495,000.00	1	เครื่อง	495,000.00	โรงพยาบาลม่วงสามสิบ
15	ยูนิททำฟัน	460,000.00	1	ชุด	460,000.00	โรงพยาบาลม่วงสามสิบ
16	เครื่องความถี่คลื่นสั้น (Short wave diathermy)	370,000.00	1	เครื่อง	370,000.00	โรงพยาบาลม่วงสามสิบ
17	เตียงเคลื่อนย้ายผู้ป่วยปรับระดับไฮดรอลิก พร้อมเอกซเรย์ผ่านได้ (Hydraulic	110,000.00	2	เตียง	110,000.00	โรงพยาบาลม่วงสามสิบ

## (ร่าง) คำขอแผนงบลงทุน กสร. ปี 2570 : รายการสิ่งก่อสร้าง

ลำดับ	รายการก่อสร้าง	เลขที่แบบ	สถานที่ก่อสร้าง	หน่วยนับ	ราคาต่อหน่วย	วงเงินรวมทั้งสิ้น
1	อาคารสถานีอนามัย เป็นอาคาร คสล.2 ชั้น พื้นที่ใช้สอยประมาณ 369 ตารางเมตร	HSS10 1/64 ศูนย์สนับสนุน	โรงพยาบาลส่งเสริมสุขภาพ ตำบลบ้านขมิ้น	1 หลัง	4,080,300.00	4,080,300.00
2	อาคารพัสดุ	10109	โรงพยาบาลม่วงสามสิบ	1 หลัง	8,596,400.00	8,596,400.00
3	อาคารโภชนาการ (รพช.)	11012	โรงพยาบาลม่วงสามสิบ	1 หลัง	6,110,200.00	6,110,200.00
4	อาคารห้องชุดครอบครัว 12 ยูนิต (24 ห้อง)	11062	โรงพยาบาลม่วงสามสิบ	1 หลัง	14,904,200.00	14,904,200.00
5	ระบบบำบัดน้ำเสียแบบเติมอากาศ ขนาด 100 ลบ.ม.ต่อวัน พร้อมปรับปรุงระบบท่อระบายน้ำ	-	โรงพยาบาลม่วงสามสิบ	1 ระบบ	15,760,500.00	15,760,500.00
6	บ้านพักข้าราชการระดับชำนาญงาน/ปฏิบัติการ/อาวุโส/ชำนาญการ เป็นอาคาร คสล.2ชั้นพื้นที่ใช้สอยประมาณ 80 ตารางเมตร	11057	โรงพยาบาลส่งเสริมสุขภาพ ตำบลบ้านขมิ้น	1 หลัง	1,264,900.00	1,264,900.00
7	บ้านพักข้าราชการระดับชำนาญงาน/ปฏิบัติการ/อาวุโส/ชำนาญการ เป็นอาคาร คสล.2ชั้นพื้นที่ใช้สอยประมาณ 80 ตารางเมตร	11057	โรงพยาบาลส่งเสริมสุขภาพ ตำบลบ้านฝักระยำน้อย	1 หลัง	1,264,900.00	1,264,900.00
8	รั้วคอนกรีตบล็อก สูง 2.10 เมตร ความยาว 100 เมตร แบบไม่ตอกเสาเข็ม	3882/2526	โรงพยาบาลส่งเสริมสุขภาพ ตำบลบ้านทุ่งมี	1 แห่ง	2,240.00	224,000.00

## แผนงบลงทุนค่าเสื่อม ปี 2568

ผลการดำเนินงานงบค่าเสื่อม ปี 2568			
บัญชีของรายการ	บัญชีของค่าเสื่อม	บัญชีของค่าเสื่อม	บัญชีของค่าเสื่อม
บัญชีของรายการ	บัญชีของค่าเสื่อม	บัญชีของค่าเสื่อม	บัญชีของค่าเสื่อม
บัญชีของค่าเสื่อม	4-ตรวจรับพัสดุแล้ว	5-จ่ายเงินแล้ว	ผลรวมทั้งหมด
แม่ข่าย	8	18	26
รพสต.สธ.		59	59
รพสต.อบจ.		33	33
ผลรวมทั้งหมด	8	110	118
ร้อยละ	6.78	93.22	

ผลการดำเนินงานงบค่าเสื่อม ปี 2568						
บัญชีของค่าเสื่อม	ผลรวมของงบค่าเสื่อมUC	ผลรวมของสมทบเงินบำรุง	ผลรวมของงบรวมเงิน	ผลรวมของงบค่าเสื่อมUCเบิกจ่ายแล้ว	ผลรวมของงบค่าเสื่อมUCเหลือจ่าย	ร้อยละเงินคงเหลือ
แม่ข่าย	8,495,176.15	64,423.85	8,559,600.00	2,295,337.15	99,519.00	1.17
รพสต.สธ.	1,995,400.00	-	1,995,400.00	1,990,920.00	4,480.00	0.22
รพสต.อบจ.	945,500.00	-	945,500.00	945,350.00	150.00	0.02
ผลรวมทั้งหมด	11,436,076.15	64,423.85	11,500,500.00	5,231,607.15	104,149.00	0.91

### ยังไม่จ่ายเงิน

หน่วยบริการลูกข่าย	รายการ	รวมเงิน
10953-รพ.ม่วงสามสิบ	ตู้เก็บเครื่องมือแพทย์ 5 ชั้น มีล้อเลื่อน	90,000.00
10953-รพ.ม่วงสามสิบ	เครื่องคัดสารเคมีทำงานของหัวใจและสัญญาณชีพ 4 พารามิเตอร์ ระบบรวมศูนย์ไม่ถ่วงกว่า 8 เครื่อง	1,600,000.00
10953-รพ.ม่วงสามสิบ	เครื่องให้ออกซิเจนด้วยอัตราไหลสูง	1,200,000.00
10953-รพ.ม่วงสามสิบ	เครื่องเอกซเรย์รังสีขนาดไม่ถ่วงกว่า 630 mA แบบแขวนเพดานพร้อมอุปกรณ์	2,000,000.00
10953-รพ.ม่วงสามสิบ	เครื่องควบคุมการไหลสารน้ำทางหลอดเลือดดำ ชนิด 1 สาย	750,000.00
10953-รพ.ม่วงสามสิบ	เตียงผู้ป่วย ICU ปรับระดับด้วยระบบไฟฟ้า 4 มอเตอร์	260,000.00
10953-รพ.ม่วงสามสิบ	เครื่องตรวจวัดค่าเม็ดเลือดแดงอัดแน่น (Hct) พร้อมตรวจวัดฮีโมโกลบินในเลือด (Hb) แบบพกพา	25,000.00
10953-รพ.ม่วงสามสิบ	ตู้เย็นสำรองยา 3 ประตู	200,000.00

> ขออนุมัติโอนเงินคงเหลือให้เป็นเงินบำรุงของหน่วยบริการ

# แผนงบลงทุนค่าเสื่อม ปี 2569

จำนวนรายการแผนงบค่าเสื่อม ปี 2569												
นับจำนวน ของ ใ้ป้ายชื่อค												
ป้ายชื่อค	04- ครุภัณฑ์ การแพทย์ รักษา	05- ครุภัณฑ์ การแพทย์ รักษาชีวิต	06- ครุภัณฑ์ การแพทย์ วินิจฉัย	07- ครุภัณฑ์ การแพทย์ สนับสนุน	08- ครุภัณฑ์ คอมพิวเตอร์	09- ครุภัณฑ์ งานบ้าน งานครัว	10- ครุภัณฑ์ ยานพาหนะ และขนส่ง	12- ครุภัณฑ์ สำนักงาน	13- ครุภัณฑ์ โฆษณา และ เผยแพร่	- ซ่อมแซม สิ่งก่อสร้าง	ผลรวม ทั้งหมด	
แม่ข่าย	2		3	1	3	1	1	1			12	
รพ.สต.อบจ	2		2	6	15	1		6	1		33	
รพ.สต.สร	6	3	3	2	14	5		5	3	2	43	
ผลรวมทั้งหมด	10	3	8	9	32	7	1	12	4	2	88	

## ดำเนินการ

- > ตรวจสอบรายการในเว็บไซต์ <https://ucapps.nhso.go.th/InvestmentBudget/production/>
- > ตรวจสอบ ปรับปรุงรายละเอียดคุณลักษณะเบื้องต้น
- > เตรียมการเสนอขออนุมัติแผน
- > เตรียมการดำเนินการจัดหาตามระเบียบพัสดุ

## วงเงินแผนงบค่าเสื่อม ปี 2569

ป้ายชื่อค	ผลรวม ของ งบ ลงทุน UC	ผลรวม ของ เงินบำรุง	ผลรวม ของ รวมเงิน
แม่ข่าย	2,387,876	1,095,124	3,483,000
รพ.สต.สร	1,350,900	50,000	1,400,900
รพ.สต.อบจ	962,300	5,000	967,300
ผลรวมทั้งหมด	4,701,076	1,150,124	5,851,200

**มติที่ประชุม** คณะกรรมการบริหารโรงพยาบาลม่วงสามสิบรืรับทราบ และ อนุมัติตามเสนอ

## ๖.๔ กลุ่มงานทันตกรรม

นางสาวญาณิ ใจแก้ว ทันตแพทย์เชี่ยวชาญ นำเสนอ ดังนี้

### ทันตกรรม

13/11/68

- ทันตกรรมมีทันตแพทย์เฉพาะทาง(จากราชวิทยาลัยทันตแพทย์)สาขา ทันตกรรมจัดฟัน เพิ่ม 1 คน รวมเป็นทันตแพทย์เฉพาะทาง 4 สาขา
- การแก้ไขข้อเสนอนะเรื่องการบริการลดคิวนอกเวลาราชการ คือ เพิ่ม อัตรากำลัง เคาะเตอร์ 1 คน ( 170-176บาท )โดยมีภาระงานคือ โทรศัพท์ ติดตามเวลานัดเพื่อยืนยันคนไข้ ให้ข้อมูลก่อนและหลังบริการ ออกใบนัด ต่อเนื่อง ลงทะเบียนไข้ไขว้
- ทันตกรรมและควบคุมโรคได้สุ่มประเมินเชื้อโคลิฟอร์มแบคทีเรียในระบบ น้ำของยูนิตทันตกรรม ตามมาตรฐาน TDCA โดยมีแผนสุ่มตรวจเฝ้า ระวัง 10 ยูนิต
- ทารือเรื่องสถานที่การตรวจหญิงตั้งครรภ์ที่บริเวณลานเบาหวาน

-ผลตรวจคุณภาพน้ำประปา ณ จุดบริการทันตกรรม ตรวจพบ e-coli ในน้ำประปา

\*ให้เก็บตัวอย่างน้ำทดสอบให้ครอบคลุมทั้งโรงพยาบาล และวางแผนปรับปรุงคุณภาพน้ำ เติมคลอรีนในน้ำประปาให้ ได้มาตรฐาน

-ขออนุมัติงบค่าตอบแทนปฏิบัติงานนอกเวลาในวันราชการของ ผช.จนท.ทันตแพทย์ เพื่อรองรับภาระงานในการตรวจซัก ประวัติ คัดกรองผู้ป่วย

\*อนุมัติตามเสนอ

-ทารือเรื่องการจัดหาสถานที่ในการจัดบริการฝากครรภ์ และบริการร่วม เช่น ฝากครรภ์ เจาะเลือด และบริการทันตกรรมที่ เป็นสัดส่วน เหมาะสมในการให้บริการ

\*ฝากทีมที่เกี่ยวข้องประชุมปรึกษาทารือ และดำเนินการ มอบกลุ่มงานการพยาบาลเป็นเจ้าภาพหลัก

**มติที่ประชุม** คณะกรรมการบริหารโรงพยาบาลม่วงสามสิบรืรับทราบ และอนุมัติตามเสนอ

## ๖.๕ กลุ่มงานบริการปฐมภูมิและองค์รวม

นางระรินทิพย์ ธรรมเจริญ พยาบาลวิชาชีพชำนาญการพิเศษ แจ้งเรื่องต่างๆ ดังนี้

### ๑.ติดตามการขอจ้างเจ้าหน้าที่ทดแทน

- ๑.๑ แพทย์แผนไทย ๑ อัตรา (ทดแทนคนที่ลาออก)
- ๑.๒ ผู้ช่วยแพทย์แผนไทย ๑ อัตรา (ทดแทนคนเกษียณ)
- ๑.๓ ผู้ช่วยเหลือคนไข้ ๑ อัตรา (ทดแทนคนที่ลาออก)

๒.การประเมินมาตรฐานสุขภาพโภชนาการ (SAN) รอกการประเมินจากอบต.ม่วงสามสิบ รอบที่ ๒ มีการเสนอแนะให้แก้ไข และจัดหาอุปกรณ์ ดังนี้

- ๑)โต๊ะแสดงตนเลสสำหรับวางประกอบอาหาร ๔ ชุด
- ๒)เซียงพลาสติก ๔ ร้าน
- ๓)ปรับปรุงผนังร้านให้มีดซิด ๔ ร้าน
- ๔)เดินท่อสายยางร้านก๋วยเตี่ยวให้ลงบ่อดักไขมัน ๑ ร้าน
- ๕)อุปกรณ์ใส่เครื่องปรุง
- ๖) ถังขยะในร้าน
- ๗) ชั้นวางถ้วยจานที่มีดซิด
- ๘) ๕ส.

\*ให้กำหนดเป็นข้อปฏิบัติของผู้ประกอบการดำเนินการตามมาตรฐาน และนักหมาย คกก.ประเมินรับรองอีกครั้งในวันที่ ๑๕

๓.ผลงานการใช้บริการเก้าอี้หวด (๖ตัว)

เดือน	จำนวน(ครั้ง)
ก.พ.๖๘	๗๗
มี.ค.๖๘	๓๐
เม.ย.๖๘	๓๕
พ.ค.๖๘	๔๒
มิ.ย.๖๘	๓๑
ก.ค.๖๘	๓๙
ส.ค.๖๘	๑๔
ก.ย.๖๘	๒๑
รวม	๒๘๙
รายได้ ๗๒,๒๕๐ บาท	

พ.ย.๖๘

-ผลงานให้บริการนวดโดยใช้เครื่องนวดอัตโนมัติ ปี๒๕๖๘ จำนวน ๒๘๙ครั้ง แนวโน้มบริการลดลง

\*ให้ย้ายเครื่องนวดอัตโนมัติจากห้อง ward๔ จำนวน ๑เครื่อง ไปไว้ที่ห้องบริการแพทย์แผนไทย และให้งานแพทย์แผนไทยหาแนวทาง กลวิธีเพื่อส่งเสริมการใช้บริการ

มติที่ประชุม คณะกรรมการบริหารโรงพยาบาลม่วงสามสิบรับทราบ

## ๖.๕ กลุ่มงานเทคนิคการแพทย์

นายชัชวาล คุปติธรรมา นักเทคนิคการแพทย์ชำนาญการ แจ้งเรื่องต่างๆ ดังนี้

-งานรังสีการแพทย์ : การติดตั้งเครื่องเอกซเรย์เครื่องใหม่ จะติดตั้งระหว่างวันที่ ๑๕-๒พ.ย.๖๘ ในระหว่างนี้การให้บริการจะใช้เครื่องเอกซเรย์เคลื่อนที่

-ขออนุมัติจัดซื้อโน้ตบุ๊ค เพื่อส่งเสริมการเรียนรู้ของเจ้าหน้าที่ จำนวน ๒๐เครื่อง วงเงิน ๒๗๘,๐๐๐บาท

**\*อนุมัติให้ดำเนินการตามเสนอ เพื่อพัฒนาศักยภาพบุคลากรด้านเทคโนโลยีสารสนเทศ**

- นำเสนอผลดำเนินงานของคณะกรรมการการตรวจทางห้องปฏิบัติการทางการแพทย์อย่างสมเหตุสมผล (RLU) ปีงบประมาณ ๒๕๖๘

### สรุปตัวชี้วัด (เทียบปี 67-68)

ข้อ	ตัวชี้วัด	เป้าหมาย	ผลงาน ปีงบฯ 2567	ผลงาน ปีงบฯ 2568	ผ่าน
1	BUN / Creatinine Ratio	$\leq 0.4$	0.405	0.33	✓
	Lipid profile / LDL Ratio	$\leq 0.1$	0.15		
	FT3 / TSH Ratio	$\leq 0.4$	0.46	0.47	
2	TSH / FT4 Ratio	$\leq 0.95$	N/A	1.18	✗
3	FT3 / FT4 Ratio	$\leq 0.4$	N/A	0.40	✗
4 *	ร้อยละของผู้ป่วยที่ได้รับการตรวจ TSH ซ้ำภายใน 168 วัน	$\leq 5\%$		18.75	✗
5	LFT / ALT Ratio	$\leq 1.5$	2.66	1.42	✓
6	Electrolytes / Potassium Ratio	$\leq 3.0$	7.54	2.40	✓
7	HbA1c ปีละ 1 ครั้ง	$\geq 80$	73.05	75.38	✗
8	HbA1c ซ้ำใน 90 วัน	$\leq 10$	3.28	0.43	✓

ร้อยละตรวจ TSH ซ้ำก่อนกำหนด 168 วัน	
จำนวนตรวจ TSH (ครั้ง)	1,648
จำนวนตรวจ TSH ซ้ำน้อยกว่าหรือเท่ากับ 168 วัน (ครั้ง)	309
ร้อยละ	18.75

มูลค่าที่ลดได้

	67 (A)	68 (B)	ต้นทุน (C)	ลดได้ (A-B)*C
BUN	14,603	11,649	10	29,540
Creatinine	36,012	36,142	10	-1,300
			มูลค่าที่ลดได้	28,240

## มูลค่าที่ลดได้

	67	68	ต้นทุน	ลดได้
Lipid profile	2,067	668	73	102,127
Cholesterol	736	1,142	13	-5,278
Triglycerides	1,778	2,884	13	-14,378
HDL	225	367	47	-6,674
LDL	13,821	16,655	42	-119,028
			มูลค่าที่ลดได้	-43,231

## มูลค่าที่ลดได้ Thyroid hormone

	67	68	ต้นทุน	ลดได้
FT3	1,142	794	107	37,236
FT4	2,062	1,976	107	9,202
TSH	2,476	1,673	107	85,921
			มูลค่าที่ลดได้ (บาท)	132,359

## มูลค่าที่ลดได้ Liver function

	67	68	ต้นทุน	ลดได้
LFT	5,376	4,239	65	73,905
T-bili	64	114	13	-650
D-bili	13	61	13	-624
AST	1,862	2,766	13	-11,752
ALT	2,018	2,960	13	-12,246
ALP	466	392	13	962
			รวมมูลค่าที่ลดได้	49,595

## มูลค่าที่ลดได้ Electrolytes

	67	68	ต้นทุน	ลดได้
Electrolytes	22,316	16,722	56	313,264
E'lytes w/o CO2	1,384	879	42	21,210
Sodium	875	1,806	14	-13,034
Potassium	2,895	6,936	14	-56,574
Chloride	4	13	14	-126
CO2	279	904	14	-8,750
			รวมมูลค่าที่ลดได้	255,990

รวมมูลค่าที่ลดได้จาก RLU (จากตัวชี้วัด)

กลุ่ม	ลดได้
BUN	28,240
Lipid	-43,231
Thyroid	132,359
LFT	49,595
Electrolytes	255,990
รวมมูลค่าที่ลดได้	422,953

ลดได้ 11.6 % เมื่อเทียบกับปี 67

- แผนพัฒนาคุณภาพเวชระเบียนปี ๖๙ ของทีม IM

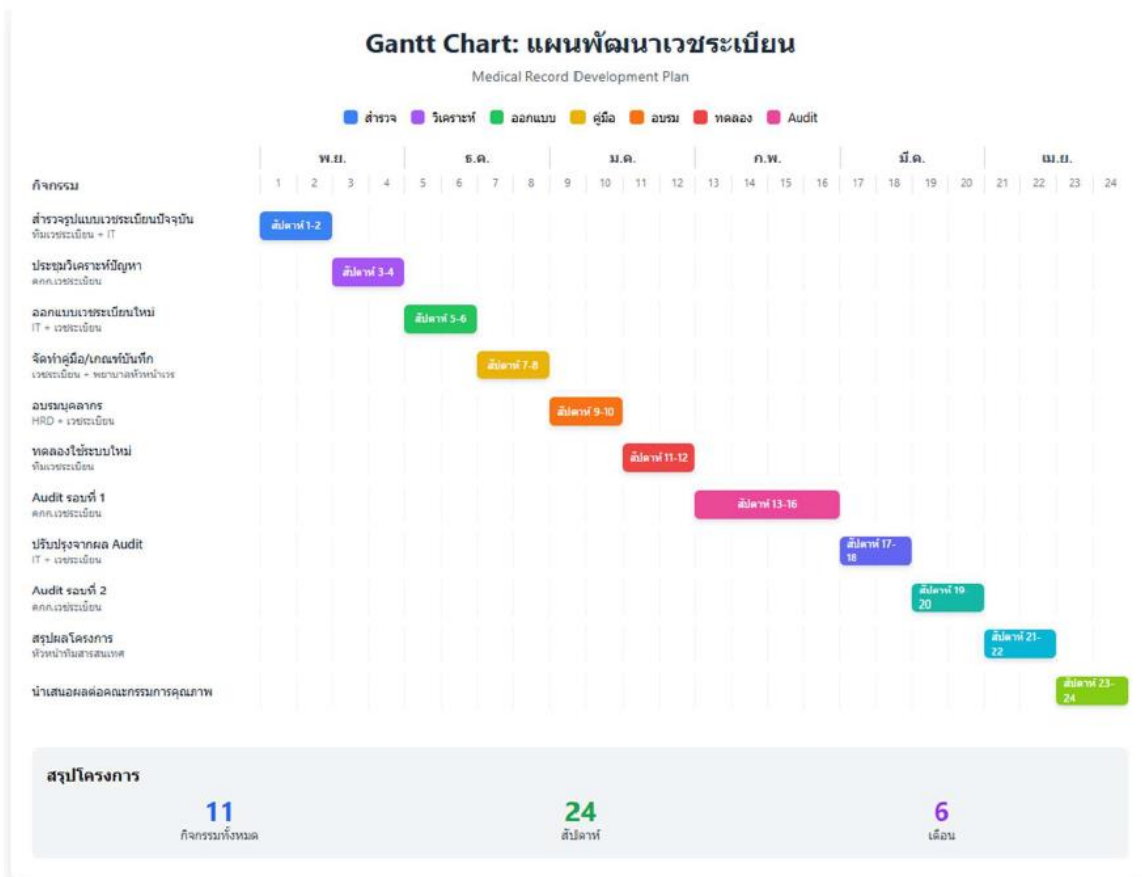

## ปรับปรุงกระบวนการ paperless

- ลดการพิมพ์เอกสารของผู้ป่วยที่ Discharge โดยการส่งออกเป็น pdf File
- เอกสารที่ยังต้องใช้เป็นกระดาษ เช่น Consent form จะสแกน แนบรวมกับ pdf File

\*กรณีผู้ป่วยรับยา metformin แล้วเกิดอาการข้างเคียง แล้วมีการฟ้องร้อง รพ.ที่ รพ.สี่คิ้ว ฝ่ายงานเทคนิคการแพทย์วางระบบเฝ้าระวัง แจ้งเตือน และลดความเสี่ยงที่อาจเกิดขึ้นกับผู้ป่วย

\*ให้ดำเนินการปรับระบบการแจ้งเตือน กรณีผลตรวจแตกต่างกันเกิน ๓๐%

มติที่ประชุม : รับทราบ และ อนุมัติในรายการตามเสนอ

-การจัดซื้อคอมพิวเตอร์โน้ตบุ๊ก อนุมัติให้ดำเนินการตามเสนอ เพื่อพัฒนาศักยภาพบุคลากรด้านเทคโนโลยีสารสนเทศ โดยให้ปรับแผนรายการลงทุนเงินบำรุง๑ปี รายการชุดอุปกรณ์ตรวจการได้ยิน(วงเงิน ๘๐๐,๐๐๐บาท) มาใช้จ่ายในรายการนี้ไปพลางก่อน

**มติที่ประชุม** คณะกรรมการบริหารโรงพยาบาลม่วงสามสิบรับทราบ

### วาระที่ ๗ เรื่องอื่นๆ

นางนุชกานต์ สองศรี พยาบาลวิชาชีพชำนาญการ เสนอขอสรุปแนวทางการให้บริการห้องพิเศษ และติดตามการปรับปรุงซ่อมแซมอาคารผู้ป่วย (ราวกันผู้ป่วยตก / ซ่อมแซมหลังอาคารผู้ป่วยใน)

\*ให้เร่งรัดติดตามผู้รับจ้าง ดำเนินการให้แล้วเสร็จ

นายกิตติพงษ์ เสนาะพิน นักวิชาการสาธารณสุขชำนาญการ เสนอขออนุมัติปรับวาระการประชุม กกบ. เพื่อติดตามการขับเคลื่อนการดำเนินงานต่างๆ และ นัดหมายการประชุม กกบ. ครั้งต่อไป ให้นำนัดหมายประชุม ทุกวันพฤหัสบดี สัปดาห์ที่๓ ของทุกเดือน ครั้งต่อไปนัดหมายประชุม วันที่ ๑๘ ธันวาคม ๒๕๖๘

**มติที่ประชุม** คณะกรรมการบริหารโรงพยาบาลม่วงสามสิบรับทราบ และเห็นชอบตามเสนอ

๑. การตรวจสุขภาพในเจ้าหน้าที่เสนอให้มีการเพิ่มการตรวจไวรัสตับอักเสบบ และให้ได้รับวัคซีนป้องกันสำหรับเจ้าหน้าที่ที่มีความเสี่ยง
๒. พิจารณาแผนงบลงทุนด้วยเงินบำรุงนอกแผน ปี ๒๕๖๘
๓. การจำหน่ายอาหารที่ศูนย์อาหารของโรงพยาบาล
  - จัดให้มีทุกวันอังคาร จำหน่ายสินค้าเกษตรปลอดสาร อาหารปลอดภัย ได้เฉพาะช่วงเช้า ตั้งแต่เวลา ๐๗.๐๐-๑๑.๐๐น.
๔. ความก้าวหน้าค่าเสื่อม ปี๖๗ คงเหลือ ๓ รายการ ๒๐%
  ๑. เครื่องดูดสูญญากาศ ได้ของแล้ว รอจ่าย
  ๒. ยูนิตทันตกรรม รอส่งของวันที่ ๖ กค.๖๘

**มติที่ประชุม** คณะกรรมการบริหารโรงพยาบาลม่วงสามสิบรับทราบ

ปิดประชุมเวลา ๑๖.๑๐ น.

กิตติพงษ์ เสนาะพิน  
(นายกิตติพงษ์ เสนาะพิน)  
ผู้บันทึกรายงานการประชุม

(นายประจักษ์ สีลาชาติ)  
ผู้อำนวยการโรงพยาบาลม่วงสามสิบ  
ผู้ตรวจสอบรายงานการประชุม