

วาระการประชุม กกกบ.



โรงพยาบาลม่วงสามสิบ

วันที่ 28 สิงหาคม 2568

งานประกันสุขภาพยุทธศาสตร์

เวลาที่เร**ไม่มีอะไร** เป็นของเราเลย
นั่นแหละเป็นเวลาที่เรา**มีความสุขที่สุด**

- พุทธทาสภิกขุ



“ ปัญหา..ในชีวิต ”
ก็เหมือน..กับฝน
เรา..สั่งให้ฝน, หยุดไม่ได้
...แต่, เรียนรู้...
ที่จะ..มี “ ความสุข ”
ท่ามกลาง..สายฝนได้
ยิ้มรับ..ความเย็นฉ่ำของ “ ฤดูฝน ”
ฟ้าไม่ “ ไส ” แต่..อากาศสดชื่น
“ พัก ” ให้หายเหนื่อย ...
“ ความสุข ” ..หาง่าย
แค่..เราพอใจ, ในสิ่งที่มี
ไม่มองข้าม..สิ่งดีๆ รอบตัว
“ ปัญหา ” ..มักจะ, มาพร้อมกัน
ในวัน..ที่ “ เราท้อ ”
อย่างเดียว, ที่จะทำให..ไปต่อได้
คือ.. “ มองไปข้างหน้า ”

ประเด็นนำเสนอ

- **การพัฒนางานสาธารณสุข ปี 2568-69**
- **การดำเนินงานงบลงทุน / งบค่าเสื่อม ปี 2568**
- **แผนการเงินการคลัง/แผนเงินบำรุง ปี 2569**
- **การดำเนินงาน กปท.**

• การขับเคลื่อนพัฒนางานสาธารณสุข นโยบายและตัวชี้วัดการพัฒนาสาธารณสุข ปี2568



แผนงาน/โครงการ กระทรวงสาธารณสุข ปี 2568



4+1 ด้าน
Excellences **12** แผนงาน **28** โครงการ

PP&P Excellence

ด้านส่งเสริมสุขภาพ ป้องกันโรค และคุ้มครองผู้บริโภคเป็นเลิศ

แผนงานที่ 1 :
การพัฒนาคุณภาพชีวิตคนไทยทุกกลุ่มวัย (ด้านสุขภาพ)
1) โครงการพัฒนาและสร้างศักยภาพคนไทยทุกกลุ่มวัย
2) โครงการพัฒนาความรู้ด้านสุขภาพของประชาชน

แผนงานที่ 2 :
การป้องกันควบคุมโรคและลดปัจจัยเสี่ยงด้านสุขภาพ
1) โครงการควบคุมโรคและภัยสุขภาพ

แผนงานที่ 3 :
การบริหารจัดการสิ่งแวดล้อม
1) โครงการบริหารจัดการสิ่งแวดล้อม

SERVICE Excellence

ด้านบริการเป็นเลิศ

แผนงานที่ 4 :
การพัฒนาระบบการแพทย์ปฐมภูมิ
1) โครงการพัฒนาระบบการแพทย์ปฐมภูมิ
2) โครงการพัฒนาเครือข่ายกำลังคนด้านสุขภาพและอส.

แผนงานที่ 5 :
การพัฒนาระบบบริการสุขภาพ (Service Plan)
1) โครงการพัฒนาระบบบริการสุขภาพ สาขาโรคไม่ติดต่อเรื้อรัง
2) โครงการพัฒนาระบบบริการโรคติดต่อ ไรโคบีคทีใหม่และไรโคบีคทีซ้ำ
3) โครงการพัฒนาระบบบริการสุขภาพ สาขาการก่อกำเนิด
4) โครงการพัฒนาระบบบริการการแพทย์แผนไทย และการแพทย์ทางเลือก
5) โครงการพัฒนาระบบบริการสุขภาพ สาขาสุขภาพจิตและจิตเวช
6) โครงการพัฒนาระบบบริการสุขภาพ 5 สาขาหลัก
7) โครงการพัฒนาระบบบริการสุขภาพ สาขาโรคหัวใจ
8) โครงการพัฒนาระบบบริการสุขภาพ สาขาโรคเมะเร็ง

แผนงานที่ 5 :
การพัฒนาระบบบริการสุขภาพ (Service Plan) (ต่อ)
9) โครงการพัฒนาระบบบริการสุขภาพ สาขาโรคไต
10) โครงการพัฒนาระบบบริการสุขภาพ สาขาปลูกถ่ายอวัยวะ
11) โครงการพัฒนาระบบบริการนำบัณฑิตฯผู้วิญยาเสพติด

แผนงานที่ 6 :
การพัฒนาระบบบริการการแพทย์ฉุกเฉินครบวงจรและระบบการส่งต่อ
1) โครงการพัฒนาระบบบริการการแพทย์ฉุกเฉินครบวงจรและระบบการส่งต่อ

แผนงานที่ 7 :
การพัฒนาตามโครงการพระราชดำริ โครงการเฉลิมพระเกียรติ และพื้นที่เฉพาะ
1) โครงการพระราชดำริ โครงการเฉลิมพระเกียรติ และพื้นที่เฉพาะ

PEOPLE Excellence

ด้านบุคลากรเป็นเลิศ

แผนงานที่ 8 :
การพัฒนาระบบบริหารจัดการกำลังคนด้านสุขภาพ
1) โครงการบริหารจัดการกำลังคนด้านสุขภาพ

GOVERNANCE Excellence

ด้านธรรมาภิบาลเป็นเลิศ

แผนงานที่ 9 :
การพัฒนาระบบบริการสุขภาพดิจิทัล
1) โครงการยกระดับระบบบริการสุขภาพด้วยเทคโนโลยีดิจิทัล

แผนงานที่ 10 :
การพัฒนาระบบธรรมาภิบาลและองค์กรคุณภาพ
1) โครงการประเมินคุณธรรมความโปร่งใส
2) โครงการพัฒนาองค์กรคุณภาพ
3) โครงการพัฒนาคุณภาพการตรวจห้องปฏิบัติการ อย่างสมเหตุสมผล

แผนงานที่ 11 :
การบริหารจัดการด้านการเงินการคลังสุขภาพ
1) โครงการลดความเหลื่อมล้ำของ 3 กองทุน
2) โครงการบริหารจัดการด้านการเงินการคลัง

Health Economic Excellence

ด้านเศรษฐกิจสุขภาพเป็นเลิศ

แผนงานที่ 12 :
การพัฒนาการท่องเที่ยวเชิงสุขภาพและการแพทย์
1) โครงการพัฒนาการท่องเที่ยวเชิงสุขภาพและการแพทย์
2) โครงการคุ้มครองผู้บริโภคด้านผลิตภัณฑ์สุขภาพ และบริการสุขภาพ

• การขับเคลื่อนพัฒนางานสาธารณสุข นโยบายและตัวชี้วัดการพัฒนาสาธารณสุข ปี2568



สำนักงานสาธารณสุขจังหวัดอุบลราชธานี
สำนักงานปลัดกระทรวงสาธารณสุข

นโยบายการพัฒนา 2568

5 + 5 เร่งรัดพัฒนา

ระบบบริการสุขภาพ
ได้มาตรฐาน

- ▶ ยกระดับ 30 บาท รักษาทุกที่ / Digital Health
- ▶ การแพทย์ปฐมภูมิ
- ▶ เพิ่มการเข้าถึงบริการสุขภาพ / การพัฒนา SW.

บริหารจัดการ
อย่างโปร่งใส

- ▶ One Health
- ▶ ส่งเสริมการวิจัยและนวัตกรรม

ร่วมใจ
ภาคีเครือข่าย

- ▶ ยาเสพติด
- ▶ เศรษฐกิจสุขภาพ
- ▶ งานสาธารณสุขชายแดน

มุ่งหมาย
สุขภาพประชาชน

- ▶ ลดอัตราการตายโรคที่สำคัญ
- ▶ สุขภาพกลุ่มวัย (ผู้สูงอายุ , เด็ก)

5 + 5 สานต่อ

- ▶ โครงการพระราชดำริ/เฉลิมพระเกียรติที่เกี่ยวข้อง
กับพระบรมวงศานุวงศ์

- ▶ สร้างขวัญกำลังใจบุคลากร
- ▶ องค์การสมรรถนะสูง

- ▶ สถานชิวาภิบาล , Health Station
- ▶ อเนกมัยโรงเรียน
- ▶ Healthy City

- ▶ ส่งเสริมสุขภาพกาย/สุขภาพจิต
- ▶ ทุกคนปลอดภัย
- ▶ มะเร็งครบวงจร
- ▶ DM Remission

5
Excellence

69 ตัวชี้วัด

Ranking

นพ.ธีระพงษ์ แก้วภมร
นายแพทย์สาธารณสุขจังหวัดอุบลราชธานี



• การขับเคลื่อนพัฒนางานสาธารณสุข ผลการประเมินตัวชี้วัดการพัฒนาสาธารณสุข ปี 2568

สรุปผลการประเมิน RANKING ปีงบประมาณ 2567 - 2568

รอบ 2/2568		รอบ 1/2568		รอบ 2/2567		รอบ 1/2567	
อำเภอ	ร้อยละ	อำเภอ	ร้อยละ	อำเภอ	ร้อยละ	อำเภอ	ร้อยละ
1 เขมราฐ	90.740	1 เขมราฐ	82.58	1 เมือง	91.79	1 เมือง	81.91
2 ตระการพืชผล	90.738	2 โพนไทร	80.80	2 กุดข้าวปุ้น	91.35	2 ตาลสม	81.60
3 เมือง	89.778	3 เขื่องใน	80.74	3 เขมราฐ	90.70	3 ม่วงสามสิบ	81.32
4 โพนไทร	89.754	4 เมือง	80.43	4 โพนไทร	90.43	4 เขื่องใน	80.97
5 กุดข้าวปุ้น	89.085	5 กุดข้าวปุ้น	79.88	5 นาตาล	89.71	5 นาตาล	80.89
6 นาจะหลวย	86.948	6 บุณฑริก	78.89	6 น้ำขุ่น	89.30	6 เขมราฐ	80.59
7 น้ำยืน	86.834	7 ศรีเมืองใหม่	78.58	7 ศรีเมืองใหม่	88.87	7 บุณฑริก	80.58
8 บุณฑริก	86.645	8 พิบูลมังสาหาร	78.58	8 สำโรง	88.86	8 น้ำยืน	80.44
9 นาตาล	86.335	9 น้ำยืน	78.41	9 ม่วงสามสิบ	88.64	9 น้ำขุ่น	80.29
10 เขื่องใน	86.251	10 วารินชำราบ	78.19	10 วารินชำราบ	88.62	10 โพนไทร	80.20
11 วารินชำราบ	85.807	11 สำโรง	77.38	11 เดชอุดม	88.58	11 วารินชำราบ	80.19
12 ม่วงสามสิบ	85.579	12 เดชอุดม	77.27	12 น้ำยืน	88.54	12 สิรินคร	78.67
13 น้ำขุ่น	85.498	13 สว่างวีระวงศ์	77.06	13 พิบูลมังสาหาร	88.18	13 ศรีเมืองใหม่	78.63
14 สำโรง	85.109	14 ม่วงสามสิบ	76.81	14 เขื่องใน	86.68	14 นาจะหลวย	78.60
15 สิรินคร	84.809	15 นาเยี่ย	76.33	15 บุณฑริก	86.49	15 พิบูลมังสาหาร	77.58
16 ดอนมดแดง	84.486	16 นาตาล	75.98	16 ตาลสม	86.02	16 สำโรง	76.82
17 โขงเจียม	84.419	17 ตระการพืชผล	75.93	17 นาจะหลวย	85.25	17 เดชอุดม	75.90
18 พิบูลมังสาหาร	84.214	18 โขงเจียม	74.89	18 นาเยี่ย	85.14	18 ตระการพืชผล	75.82
19 นาเยี่ย	83.936	19 นาจะหลวย	74.78	19 ท่งศรีอุดม	84.97	19 โขงเจียม	75.72
20 เดชอุดม	83.418	20 สิรินคร	74.43	20 สิรินคร	84.48	20 นาเยี่ย	75.72
21 ศรีเมืองใหม่	83.232	21 น้ำขุ่น	74.23	21 ดอนมดแดง	84.40	21 เหล่าเสือโก้ก	75.70
22 ท่งศรีอุดม	82.608	22 ดอนมดแดง	73.99	22 โขงเจียม	84.38	22 ท่งศรีอุดม	75.51
23 สว่างวีระวงศ์	82.423	23 ตาลสม	72.68	23 สว่างวีระวงศ์	83.49	23 กุดข้าวปุ้น	75.44
24 ตาลสม	81.024	24 ท่งศรีอุดม	69.54	24 ตระการพืชผล	82.73	24 ดอนมดแดง	75.29
25 เหล่าเสือโก้ก	79.327	25 เหล่าเสือโก้ก	68.23	25 เหล่าเสือโก้ก	82.02	25 สว่างวีระวงศ์	75.15



ผลการประเมิน RANKING รอบที่ 2 ปีงบประมาณ 2568
กลุ่มอำเภอถ่ายโอน รพ.สต. ระหว่าง 30-99 % (5 อำเภอ)

ลำดับจังหวัด	ZONE	คปสอ.	ร้อยละ	ประเภทอำเภอ	แปรผล
10	1	เขื่องใน	86.251	ถ่ายโอน 30-99%	ดีเด่น (A+)
12	1	ม่วงสามสิบ	85.579	ถ่ายโอน 30-99%	ดีเด่น (A+)
17	3	โขงเจียม	84.419	ถ่ายโอน 30-99%	ดีมาก (A)
21	2	ศรีเมืองใหม่	83.232	ถ่ายโอน 30-99%	ดีมาก (A)
24	1	ตาลสม	81.024	ถ่ายโอน 30-99%	ดี (B+)

พิสัย = 5.226 ความกว้างอันตรภาคชั้น = 1.742

- ร้อยละ 86.252 - 84.510 ระดับดีเด่น (A+)
- ร้อยละ 84.509 - 82.767 ระดับดีมาก (A)
- ร้อยละ 82.766 - 81.024 ระดับดี (B+)

(ลงชื่อ).....ผู้รับรอง
(นายแพทย์ธีระพงษ์ แก้วภมร)
นายแพทย์สาธารณสุขจังหวัดอุบลราชธานี

ณ วันที่ 8 สิงหาคม 2568

นางอุษณีย์ เกติมี

นักวิเคราะห์นโยบายและแผนชำนาญการพิเศษ

หัวหน้ากลุ่มงานพัฒนาศาสตร์สาธารณสุข

(ลงชื่อ).....ผู้รับรอง

(นายแพทย์ธีระพงษ์ แก้วภมร)

นายแพทย์สาธารณสุขจังหวัดอุบลราชธานี

ผลการประเมินผู้บริหาร

สสอ. : A

ผอ.รพ. : A

ยุทธศาสตร์การพัฒนางานสาธารณสุข ปี 2569

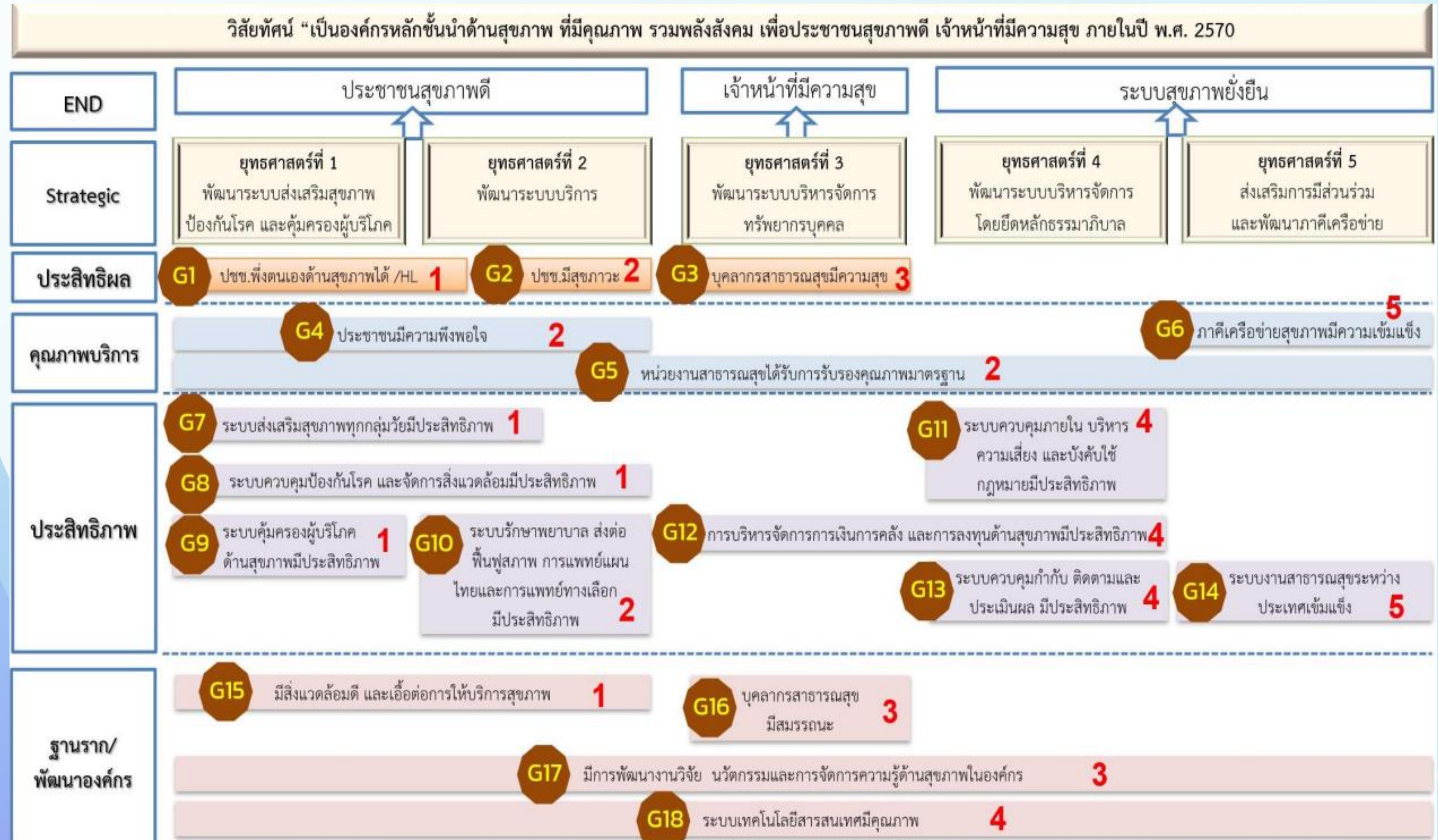

(ร่าง) จัดสรรงบประมาณปฏิบัติการ ActionPlan ปี 2569

สรุปตัวชี้วัด Ranking ประจำปีงบประมาณ 2568 รอบที่ 2 สำนักงานสาธารณสุขจังหวัดอุบลราชธานี																	89.78			84.72			85.39
		ค่าน้ำหนักคะแนน	100	คะแนน	เมืองอุบลราชธานี			89.78	ม่วงสามสิบ			84.72	เขื่องใน			85.39							
รหัส R	ชื่อตัวชี้วัด	เป้าหมาย	น.น. คะแนน	กลุ่มงานที่รับผิดชอบ	เมือง_เป้าหมาย	เมือง_ผลงาน	เมือง_คะแนน Ranking	รวมคะแนน	M30เป้าหมาย	M30ผลงาน	M30 คะแนน Ranking	รวมคะแนน	เป้าหมาย	ผลงาน	คะแนน Ranking	รวมคะแนน							
R 1	ระดับความสำเร็จการป้องกันการตายมารดาไทย	ความสำเร็จระดับ 5	1	ส่งเสริม	5	3.2	3.2	0.64	5	2.4	2.4	0.48	5	2.2	2.2	0.44							
R 2	ระดับความสำเร็จการส่งเสริมเด็กไทยมีการเจริญเติบโตและพัฒนาการสมวัย	ความสำเร็จระดับ 5	3	ส่งเสริม	5	3.70	3.7	2.22	5	3.50	3.5	2.10	5	2.80	2.8	1.68							
R 3	ระดับความสำเร็จการส่งเสริม IQ เกิน 103	ความสำเร็จระดับ 5	3	ส่งเสริม	5	4.5	4.5	2.70	5	3.8	3.8	2.28	5	3.8	3.8	2.28							
R 5	ระดับความสำเร็จการขับเคลื่อนการดำเนินงานอำเภออนามัยเจริญพันธุ์และคลินิกให้คำปรึกษาที่เป็นมิตรกับวัยรุ่น	ความสำเร็จระดับ 5	1	ส่งเสริม	5	5	5	1.00	5	3	3	0.60	5	4.5	4.5	0.90							
R 7	ระดับความสำเร็จในการดำเนินงานส่งเสริมป้องกันทันตสุขภาพตามกลุ่มวัย	ความสำเร็จระดับ 5	2	ทันตสาธารณสุข	5	4.2	4.2	1.68	5	3.68	3.68	1.47	5	3.9	3.9	1.56							
R 11	ระดับความสำเร็จในการป้องกันควบคุมโรคหัด และกวางด้างโรคโปลิโอตามพันธสัญญานานาชาติ (Measles and Acute Flaccid Paralysis : AFP)	ร้อยละ 100	0.8	ควบคุมโรคติดต่อ	100	75	3	0.48	100	50	2	0.32	100	75	4	0.64							
R 16	องค์กรปกครองส่วนท้องถิ่นผ่านการประเมินรับรองตามมาตรฐานเมืองสุขภาพดี (Healthy City)	อย่างน้อยอำเภอละ 2 แห่ง	2	อนามัย สิ่งแวดล้อม	5	5	5	2.00	5	2.5	2.5	1.00	5	3	3	1.20							
R 20	ร้อยละของโรงพยาบาลส่งเสริมสุขภาพตำบล มีการจัดบริการอาชีวอนามัยและเวชกรรมสิ่งแวดล้อม ได้ตามเกณฑ์มาตรฐานที่กรมควบคุมโรคกำหนด	ผ่านระดับเริ่มต้นพัฒนาขึ้นไป 35%	1	อนามัย สิ่งแวดล้อม	21	8	5	1.00	23	2	3.5	0.70	30	3	4	0.80							

ร่าง งบประมาณดำเนินงานโครงการตามแผนปฏิบัติการ ActionPlan ปี2569

งบPPรายหัว ปชก. X20บาท	1,423,240	
เงินบำรุงแม่ข่าย	2,000,000	
เงินบำรุง รพสต./สสอ.	500,000	ตัวเลขคาดการณ์
งบ กปท.	1,500,000	ตัวเลขคาดการณ์
รวม	5,423,240	

• การดำเนินงานงบลงทุน / งบค่าเสื่อม

แผนงบค่าเสื่อม ปี 2569



สำนักงานหลักประกันสุขภาพแห่งชาติ

เขต ๑๐ อุบลราชธานี

เลขที่ ๖๖๖ บ้านพุทธนิคม หมู่ที่ ๑๑ ต.ไร่น้อย อ.เมือง จ.อุบลราชธานี ๓๔๐๐๐

โทรศัพท์ ๐๔๕-๒๔๐๕๙๑ โทรสาร ๐๔๕-๒๕๕๓๙๓ เว็บไซต์ <https://ubon.nhso.go.th/>

สำนักงานหลักประกันสุขภาพแห่งชาติ

กำหนดที่สุก

ที่ สปสช. ๙.๔๑/ว๔๓๓๖

๔ สิงหาคม ๒๕๖๘

เรื่อง แจ้งการจัดทำรายการแผนงบค่าบริการทางการแพทย์ที่เบิกจ่ายในลักษณะงบลงทุน(ค่าเสื่อม) ปีงบประมาณ พ.ศ. ๒๕๖๙

เรียน นายองค์การบริหารส่วนจังหวัดศรีสะเกษ นายองค์การบริหารส่วนจังหวัดอุบลราชธานี นายองค์การบริหารส่วนจังหวัดยโสธร นายองค์การบริหารส่วนจังหวัดอำนาจเจริญ และนายองค์การบริหารส่วนจังหวัดมุกดาหาร

สิ่งที่ส่งมาด้วย (ร่าง) กรอบระยะเวลาในการดำเนินงานงบค่าบริการทางการแพทย์ ปีงบประมาณ พ.ศ. ๒๕๖๙

ตามที่สำนักงานหลักประกันสุขภาพแห่งชาติ ได้จัดสรรงบค่าบริการทางการแพทย์ที่เบิกจ่ายในลักษณะงบลงทุน(งบค่าเสื่อม) ให้หน่วยบริการในระบบหลักประกันสุขภาพแห่งชาติเป็นประจำทุกปี และหน่วยบริการได้จัดทำแผนดังกล่าวส่งให้สำนักงานหลักประกันสุขภาพแห่งชาติ เขต ๑๐ อุบลราชธานีเพื่อพิจารณาอนุมัตินั้น เพื่อให้เป็นการ

หมวด ๔

ค่าใช้จ่ายเพื่อชดเชยค่าเสื่อมของสิ่งก่อสร้างและครุภัณฑ์

ข้อ ๒๐ ให้หน่วยบริการมีสิทธิได้รับค่าใช้จ่ายเพื่อชดเชยค่าเสื่อมของสิ่งก่อสร้างและครุภัณฑ์ที่ใช้ในการบริการผู้ป่วยนอก บริการผู้ป่วยใน และบริการสร้างเสริมสุขภาพและป้องกันโรคจากกองทุนหลักประกันสุขภาพแห่งชาติ โดยให้หน่วยบริการจัดทำแผนการจัดการจัดหา และจัดซื้อ จัดจ้าง หรือเช่า เพื่อทดแทนส่วนที่ขาดและซ่อมบำรุงครุภัณฑ์ สิ่งก่อสร้างที่เสื่อมสภาพหรือถอดถอนหรือเสียหายจากการให้บริการสาธารณสุข

หน่วยบริการมีสิทธิได้รับค่าใช้จ่ายเพื่อชดเชยค่าเสื่อมของสิ่งก่อสร้างและครุภัณฑ์ฯ โดยต้องจัดทำแผนการจัดการจัดหา และจัดซื้อ จัดจ้าง หรือเช่า เพื่อทดแทนส่วนที่ขาดและซ่อมบำรุงครุภัณฑ์ สิ่งก่อสร้างที่เสื่อมสภาพหรือถอดถอนหรือเสียหายจากการให้บริการสาธารณสุข “ทดแทนส่วนที่ขาด” หมายถึง ต้องเคยมีอยู่แล้ว หากไม่เคยมีมาก่อน ให้ถือเป็นการลงทุน และให้ใช้งบลงทุนจากแหล่งเงินอื่นแทนงบค่าเสื่อมนี้ ดูข้อ ๒๓ ประกอบ

• การดำเนินงานงบลงทุน / งบค่าเสื่อม

งบค่าเสื่อม ปี 2568

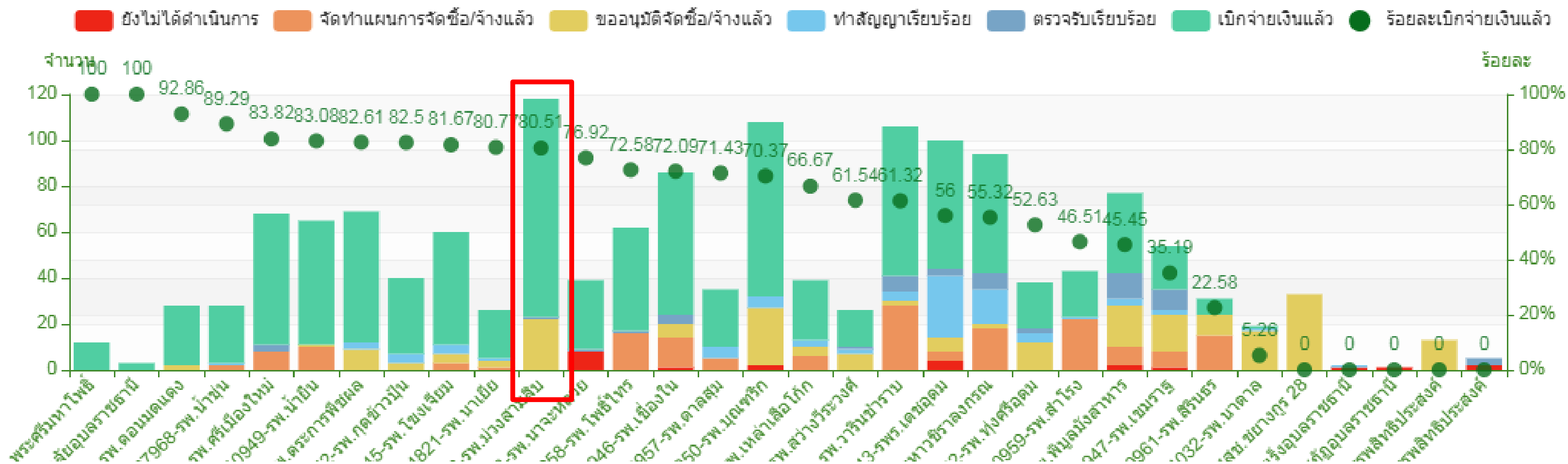

สรุปสถานะการดำเนินงาน (ตามจำนวนรายการ) ปีงบประมาณ 2568

ทั้งหมด เขต 10 อุบลราชธานี จังหวัด อุบลราชธานี

รหัสหน่วยงาน	ชื่อหน่วยงาน	วงเงินงบประมาณ	งบประมาณตามแผน	รายการ	ยังไม่ได้ดำเนินการ		จัดทำแผนการจัดซื้อ/จ้างแล้ว		ขออนุมัติจัดซื้อ/จ้างแล้ว		ทำสัญญาเรียบร้อยแล้ว		ตรวจสอบเรียบร้อยแล้ว		เบิกจ่ายเงินแล้ว					
					จำนวน	ร้อยละ	รายการ	ร้อยละ	รายการ	ร้อยละ	รายการ	ร้อยละ	รายการ	ร้อยละ	รายการ	ร้อยละ	งบตามแผน	งบที่ใช้ไป	เงินเหลือจ่าย	%เงินเหลือจ่าย
10953	สว.มอวสามสิบ	11,436,076.15	11,436,076.15	118	0	0	0	0	22	18.64	0	0	1	0.85	95	80.51	4,661,076.15	4,561,407.15	99,669.00	2.14

• การจัดทำแผนการเงินการคลัง ปี 2569

แนวทางจัดทำแผนการเงินการคลัง ปี 2569

รายละเอียดตามเอกสาร

ทิศทางด้านการเงินการคลัง

One Health

- Single Plan
- Participation
- M&E
- Account
- Asset & Liability Management

TPS Grade A



การบริหารการเงินการคลัง ปีงบประมาณ 2569

นโยบายเน้นหนัก

1. Planfink และ แผนวิจัยเงินบำรุงต้องสอดคล้องกัน
2. งบ UC นอกเหนือจากรายหัว เรียกเก็บได้เป็นอันดับ 1 ของเขต
3. บัญชีมีคุณภาพ
4. CFO ระดับอำเภอเข้มแข็ง มีการประชุมทุกเดือน

KPIs

1. TPS Score ระดับ A
2. Risk Score ระดับ 0-1

กรอบการจัดทำแผนการเงินการคลังปี 2569

1. การจัดทำแผนฯ เป็นแบบสมดุลหรือเกินดุล NI เป็นบวก และ EBITDA เป็นบวก
2. การประมาณการรายได้ของหน่วยบริการในส่วนของงบเงินอุดหนุนจาก OP,PP ให้ใช้ตัวเลข Basic Payment ปี 2568 ส่วนรายได้กองทุนอื่นให้ประมาณการอย่างสมเหตุสมผล โดยใช้ฐานข้อมูลบริการย้อนหลัง 3 ปี 2566-2568, ต้นทุนการบริการ และการขยายบริการใหม่ตาม SAP
3. Fixed Cost สลอป. จัดสรรให้แบบเท่ากันโดยใช้เกณฑ์ 12 บาท/ปชก.ทุกสิทธิ์ ณ วันที่ 1 เมษายน 2568 โดยใช้แหล่งงบประมาณจาก กองทุน PP

ยกเว้น อำเภอเมือง และอำเภอเดชอุดม ใช้เกณฑ์ 2 บาท/ปชก.ทุกสิทธิ์ กรณีที่คำนวณแล้ว < 350,000 บาท ให้พิจารณาเพิ่มเติมดังนี้

1. ระยะทางห่างจากจังหวัดน้อยกว่า 80 กม. จัดสรรให้ 350,000 บาท (มี 5 อำเภอ คือ ตาซำ อสม. ส่วนวังรวงห์ เถาเสาเลือก นานะยี่ ตอมมตแดง)
2. ระยะทางห่างจากจังหวัดมากกว่า 80 กม. จัดสรรให้ 400,000 บาท (มี 4 อำเภอ คือ นาตาล น้ำขุ่น โขงเจียม และทุ่งศรีอุดม)
3. อำเภอที่มี 1 รพ.สต.จ่ายโอน 100% จัดสรรเพิ่ม 100,000 บาท (มี 3 อำเภอ คือ เถาเสาเลือก นานะยี่ ตอมมตแดง)

4.Fixed Cost รพ.สต. ตามหนังสือแจ้งการ กระทรวงสาธารณสุข ลง 23 ตค.64 ครอบคลุมค่าใช้จ่าย ดังนี้

กลุ่มค่าใช้จ่าย	S	M	L
ค่าไฟฟ้า ประปา สื่อสาร	4,840	5,940	6,050
ค่าจ้างลูกจ้างชั่วคราว(2)	21,000	21,000	21,000
ค่าน้ำมันเชื้อเพลิง	1,660	3,310	5,950
รวม	27,500	30,250	33,000
งบประมาณทั้งปี(12 เดือน)	330,000	363,000	396,000

5. เงินเดือนลูกจ้างชั่วคราว รพ.สต.ในสังกัด สป. ใช้ฐานข้อมูลรายบุคคลปี 2568 คิดเพิ่ม 4% ให้ใช้กับ PP+OP ยกเว้น ค่าจ้างลูกจ้างชั่วคราวนอกเขต ให้ใช้เงินตามหน่วยงาน

• การจัดทำแผนการเงินการคลัง ปี 2569

(ร่าง) แผนการเงินการคลัง 2569

รายได้		ประมาณการปี 2569	สัดส่วน	
1	รายได้จากงบประมาณ	81,677,357.59	76,225,937.51	29.40
	1.1 งบประมาณ บุคลากร	73,232,897.99	66,020,931.00	25.47
	1.2 งบประมาณดำเนินการ	8,444,459.60	10,205,006.51	3.94
2	รายได้จาก UC	109,649,230.05	116,974,048.15	45.12
	2.1 กองทุนผู้ป่วยนอก OP	28,742,065.87	28,893,719.07	11.15
	2.2 กองทุนผู้ป่วยใน IP	37,728,116.74	40,720,043.54	15.71
	2.3 กองทุนสร้างเสริมสุขภาพและป้องกันโรค PF	13,952,796.29	15,884,985.42	6.13
	2.4 กองทุนบริการกรณีเฉพาะ Central Reimbu	13,500,000.00	25,096,247.75	9.68
	2.5 งบค่าบริการทางการแพทย์ที่เบิกจ่ายในลักษณะ	8,495,176.15	2,628,000.00	1.01
	2.6 รายได้กองทุน UC อื่น	5,000,000.00	3,361,052.38	1.30
	2.7 กองทุน UC สนับสนุนอื่น	1,836,000.00	0.00	0.00
	2.8 รายได้จากกรเรียกเก็บ	395,075.00	390,000.00	0.15
3	รายได้ค่าธรรมเนียม 30 บาท	500,000.00	520,000.00	0.20
4	รายได้ค่ารักษาพยาบาล Non-UC	49,498,000.00	56,079,643.96	21.63
	Ø เบิกต้นสังกัด	70,000.00	81,571.37	0.03
	Ø เบิกจ่ายตรง	29,460,000.00	32,901,323.87	12.69
	Ø เบิกจ่ายตรง อปท.	4,300,000.00	4,837,196.26	1.87
	Ø ประกันสังคม/กองทุนทดแทน	6,150,000.00	7,588,006.46	2.93
	Ø พรบ.ผู้ประสบภัยจากรถ	3,000,000.00	3,121,546.00	1.20
	Ø แรงงานต่างด้าวขึ้นทะเบียน	-	0.00	0.00
	Ø ค่ารักษาพยาบาลบุคคลที่มีปัญหาสถานะ	18,000.00	50,000.00	0.02
	Ø ค่ารักษาพยาบาลสิทธิอื่น(ชำระเงินเอง)	6,500,000.00	7,500,000.00	2.89
5	รายได้กองทุนประกันสังคม	-	0.00	0.00
6	รายได้กองทุน EMS	350,000.00	450,000.00	0.17
7	รายได้จากการได้รับการสนับสนุนยาและอื่น ๆ	4,000,000.00	3,000,000.00	1.16
8	รายได้อื่น ๆ (เงินบริจาค ดอกเบี้ย ใบริบรองแพท	5,054,568.00	6,000,000.00	2.31
	รวมรายได้ทั้งหมด	250,729,155.64	259,249,629.62	100.00

ค่าใช้จ่าย		ประมาณการปี 2569		
1	งบบุคลากร	138,629,750.15	137,305,970.42	49.23
	1.1 งบบุคลากร L0 (Uncontrolable)	82,560,051.39	75,798,159.42	27.18
	1.2 งบบุคลากร L1 (Controlable)	56,069,698.76	61,507,811.00	22.05
	ค่าจ้างชั่วคราว ลูกจ้างทั่วไป	5,915,280.00	6,496,252.00	2.33
	ค่าพนักงานกระทรวงฯ	16,961,658.80	16,959,077.00	6.08
	สมทบประกันสังคมส่วนนายจ้าง	1,207,245.96	1,409,364.00	0.51
	ค่าตอบแทน	29,105,514.00	33,743,518.00	12.10
	ค่าไม่ทำเวชปฏิบัติและสาขาส่งเสริมพิเศษ	1,704,000.00	1,630,000.00	0.58
	ค่าจ้างเหมาบริการทดแทนค่าแรง(ยาม,สะอาด,ขยะ,โรงอาหาร,แม่โขง)	1,176,000.00	1,269,600.00	0.46
2	ค่าใช้จ่ายงบดำเนินการ	102,382,936.13	118,838,598.15	42.61
	ค่าใช้จ่ายงบกลาง จากเงินงบประมาณ	284,743.20	69,865.00	0.03
	ค่าใช้จ่ายดำเนินการ จาก เงินสำรอง	102,098,192.93	118,768,733.15	42.58
	2.1 ค่าใช้สอยอื่น	37,475,647.12	43,692,420.50	15.66
	ค่าใช้จ่ายไปราชการ ประชุม อบรม	1,100,000.00	1,000,000.00	0.36
	ค่าใช้สอยอื่น (จ้างเหมา วอชมแซมทั่วไป)	15,375,647.12	12,704,120.50	4.55
	จ้างเหมาบริการทางการแพทย์	18,000,000.00	26,488,300.00	9.50
	ค่าจ้างตรวจทางห้องปฏิบัติการ	3,000,000.00	3,500,000.00	1.25
	2.2 ค่าสาธารณูปโภค	5,143,240.00	5,755,500.00	2.06
	2.3 ค่าวัสดุ	9,160,000.00	7,923,740.00	2.84
	2.4 ค่าครุภัณฑ์ต่ำกว่าเกณฑ์	600,000.00	1,000,000.00	0.36
	ค่าครุภัณฑ์ต่ำกว่าเกณฑ์	600,000.00	1,000,000.00	0.36
	2.5 ค่ายาและเวชภัณฑ์	35,600,000.00	42,255,317.92	15.15
	ค่ายา	21,000,000.00	27,414,793.89	9.83
	ค่าเวชภัณฑ์มิใช่ยา / วัสดุการแพทย์	8,800,000.00	8,508,959.36	3.05
	วัสดุวิทยาศาสตร์ / Lab	4,000,000.00	4,500,000.00	1.61
	วัสดุทันตกรรม	1,800,000.00	1,831,564.67	0.66
	2.6 ค่าใช้จ่ายตามโครงการตามแผนปฏิบัติการ	4,525,895.00	3,923,240.00	1.41
	2.7 ค่าใช้จ่ายตามจ่าย	5,000,000.00	9,500,000.00	3.41
	2.8 ค่าใช้จ่ายอื่น (สนับสนุน สสอ รพสต อื่นๆ..	4,593,410.81	4,718,514.73	1.69
3	ค่าเสื่อมราคาและค่าตัดจำหน่าย	15,724,162.09	22,676,824.12	8.13
4	หนี้สูญและหนี้สงสัยจะสูญ	571,088.98	102,366.94	0.04
	รวมค่าใช้จ่าย	257,307,937.35	278,923,759.63	100.00
	ดุลแผน รายได้ - ค่าใช้จ่าย NI	- 6,578,781.71	-19,674,130.01	
	EBITDA	650,204.23	374,694.11	

• การจัดทำแผนการเงินการคลัง ปี 2569

(ร่าง) แผนการใช้เงินบำรุง 2569

รายการ	ข้อมูลย้อนหลัง 3 ปีงบประมาณ			
	2566	2567	2568	2569
รายรับ				
รายรับจากการดำเนินงาน				
รายรับค่ารักษาพยาบาลสำหรับโครงการสุขภาพถ้วนหน้า UC	98,672,614.96	129,907,546.87	99,738,368.84	112,995,985.20
รายรับค่ารักษาพยาบาลสำหรับโครงการสุขภาพถ้วนหน้า UC ง	12,796,841.59	5,707,446.89	10,490,576.15	4,700,000.00
รายรับจากระบบปฏิบัติการฉุกเฉิน (EMS)	299,800.00	454,550.00	201,200.00	450,000.00
รายรับค่ารักษาพยาบาลเบิกจ่ายตรงกรมบัญชีกลาง	18,000,000.00	22,450,942.65	22,015,873.55	23,000,000.00
รายรับค่ารักษาพยาบาลผู้ป่วยเบิกต้นสังกัด	343,591.00	207,584.33	105,840.22	150,000.00
รายรับค่ารักษาพยาบาลเบิกจาก อปท.	2,770,000.00	3,845,764.11	4,608,599.88	4,700,000.00
รายรับค่ารักษาพยาบาลจากกองทุนประกันสังคม	6,807,520.00	5,480,620.01	3,260,959.92	3,500,000.00
รายรับค่ารักษาพยาบาลแรงงานต่างด้าว	0.00	0.00	42,428.18	0.00
รายรับค่ารักษาพยาบาลและการบริการอื่น (ตามนิยาม)	50,000,000.00	9,233,136.04	11,713,582.97	12,500,000.00
รายรับอื่น				
รายรับเงินช่วยเหลือ	0.00	0.00	0.00	0.00
รายรับเงินอุดหนุน	0.00	0.00	234,450.00	250,000.00
รายรับจากการบริจาค	800,000.00	1,927,948.91	340,975.15	350,000.00
รายรับดอกเบี้ยเงินฝากธนาคาร	200,000.00	370,580.79	195,346.69	200,000.00
รายรับอื่น	7,000,000.00	5,126,733.37	677,614.25	10,700,000.00
รวมรายรับ	197,690,367.55	184,712,853.97	153,625,815.80	173,495,985.20

รายจ่าย					
1.รายจ่ายบุคลากร					
	ค่าจ้างลูกจ้างชั่วคราว / พนักงานกระทรวง	16,052,752.00	15,276,181.29	13,281,224.86	16,000,000.00
	ค่าล่วงเวลางานบริการ / งานสนับสนุน	0.00	0.00	742,937.90	936,000.00
	ค่าตอบแทนการปฏิบัติงานเวรผลัดบ่ายหรือผลัดดึกของเจ้าหน้าที่	1,500,000.00	2,468,490.00	2,115,069.80	2,517,213.00
	ค่าตอบแทนเงินเพิ่มพิเศษไม่ทำเวรปฏิบัติส่วนตัว หรือปฏิบัติงาน	1,990,000.00	1,781,600.00	1,289,250.00	1,561,250.00
	ค่าตอบแทนเบี้ยเลี้ยงเหมาจ่าย (จ.11)	8,488,000.00	7,071,670.20	7,109,670.00	10,842,000.00
	ค่าตอบแทนตามผลการปฏิบัติงาน (จ.12)	0.00	0.00	0.00	0.00
	เงินเพิ่ม (พ.ต.ส)	90,000.00	163,500.00	162,000.00	180,000.00
	ค่าตอบแทนเจ้าหน้าที่ปฏิบัติงานของเจ้าหน้าที่ (นอกเวลา) จ5	12,499,278.51	16,523,096.36	14,308,960.62	17,148,811.66
	ค่าตอบแทนเจ้าหน้าที่ปฏิบัติงานในคลินิกพิเศษเฉพาะทางนอก	0.00	0.00	0.00	0.00
	ค่าตอบแทนอื่น	0.00	0.00	0.00	0.00
	เงินค่าใช้จ่ายบุคลากรอื่น	1,016,500.00	2,099,731.80	2,066,410.80	2,200,000.00
2.รายจ่ายจากการดำเนินงาน					
	ค่ายา	24,729,001.64	24,171,199.46	15,792,659.34	28,000,000.00
	ค่าเวชภัณฑ์มีใช้ยา ประกอบด้วย	0.00	0.00	0.00	0.00
	ค่าวัสดุการแพทย์	8,060,755.20	10,061,461.33	2,583,092.20	3,600,000.00
	ค่าวัสดุวิทยาศาสตร์การแพทย์	4,259,120.58	5,765,412.26	2,648,563.56	5,200,000.00
	ค่าวัสดุเภสัช	0.00	0.00	3,716,591.36	6,300,000.00
	ค่าวัสดุทันตกรรม	1,455,908.00	2,111,250.67	1,107,120.56	2,200,000.00
	ค่าวัสดุ	6,510,000.00	8,493,916.35	7,223,983.48	9,751,720.00
	ค่าสาธารณูปโภค	6,407,200.00	4,855,215.88	4,343,695.56	5,755,500.00
	ค่าใช้จ่าย	16,000,000.00	30,038,041.08	38,568,040.73	38,692,420.50
	ค่าใช้จ่ายดำเนินงานอื่น	11,663,507.90	9,138,661.23	1,399,813.33	1,500,000.00

• การจัดทำแผนการเงินการคลัง ปี 2569

(ร่าง) แผนการใช้เงินบำรุง 2569

3.รายจ่ายลงทุน					
	ค่าครุภัณฑ์				
	ค่าครุภัณฑ์งบค่าเสื่อม	9,031,606.23	458,762.05	2,041,617.43	2,812,500.00
	ค่าครุภัณฑ์เงินบริจาค	0.00	0.00	673,149.53	0.00
	ค่าครุภัณฑ์เงินบำรุง	9,884,687.54	9,385,668.33	6,377,183.46	1,800,000.00
	ค่าที่ดินและสิ่งก่อสร้าง				
	ค่าที่ดินและสิ่งก่อสร้างงบค่าเสื่อม	3,765,235.36	0.00	0.00	0.00
	ค่าที่ดินและสิ่งก่อสร้างเงินบริจาค	0.00	0.00	0.00	0.00
	ค่าที่ดินและสิ่งก่อสร้างเงินบำรุง	31,589,035.70	10,063,272.36	4,226,468.40	10,000,000.00
4.รายจ่ายอื่น					
	รายจ่ายสนับสนุน รพ.สต. รพช. รพท. รพศ. สสอ. สสจ.	26,642,840.00	48,415,533.46	15,252,280.00	15,547,420.00
	รายจ่ายอื่น ๆ (ตามนิยาม)	0	0	779,549.00	800,000.00
	งบกลาง (ไม่เกินร้อยละ 2-3.5 ของประมาณการรายจ่าย)			0.00	3,639,876.70
รวมรายจ่าย		201,635,428.66	208,342,664.11	147,809,331.92	186,984,711.86

สรุปแผนเงินบำรุง 2569

รายรับสูง(ต่ำกว่า)รายจ่ายสุทธิ	-3,945,061.11	-23,629,810.14	5,816,483.88	-13,488,726.66
บวกเงินคงเหลือสะสมยกมา (ยอดเงินคงเหลือ ณ 30 ก.ย.ของปีที่ผ่านมา)	75,367,994.34	71,422,933.23	47,793,123.09	53,609,606.97
เงินคงเหลือทั้งสิ้น(1)	71,422,933.23	47,793,123.09	53,609,606.97	40,120,880.31
หักเงินกองทุนรอการจัดสรร(4)	0.00			
หักภาระผูกพัน(5)	30,000,000.00	21,985,835.82	27,820,000.00	19,900,661.00
เงินคงเหลือหลังหักตามข้อ (4) ข้อ(5)	41,422,933.23	25,807,287.27	25,789,606.97	20,220,219.31
เงินคงเหลือทั้งสิ้น (1) ประกอบด้วย				
1.1เงินสด				
1.2 เงินฝากคลัง	1,677,304.49	1,820,441.50	1,618,700.50	
เงินฝากธนาคาร				
1.3 ประเภทประจำ				
1.4 ประเภทออมทรัพย์	69,745,628.74	45,972,681.59	51,990,906.47	40,120,880.31
1.5 ประเภทกระแสรายวัน				
รวมเงินคงเหลือทั้งสิ้น(2) (ผลรวม 1.1+ 1.2+1.3+1.4+1.5)	71,422,933.23	47,793,123.09	53,609,606.97	40,120,880.31

• การจัดทำแผนการเงินการคลัง ปี 2569

(ร่าง) แผนการใช้เงินบำรุง 2569-71

หน่วยบริการโรงพยาบาลม่วงสามสิบ วงเงินลงทุนปีงบประมาณ 2569		
รายละเอียดดังนี้	บาท	
งบลงทุนด้วยงบค่าเสื่อม รวมเป็นเงินทั้งสิ้น	2,812,500.00	
งบลงทุนด้วยงบบริจาค รวมเป็นเงินทั้งสิ้น	0.00	
งบลงทุนด้วยงบเงินบำรุง รวมเป็นเงินทั้งสิ้น	11,800,000.00	
รวมลงทุน 1ปี จำนวนทั้งสิ้น	14,612,500.00	

ลำดับ	รายการ	ราคาต่อหน่วย (บ.)	จำนวนหน่วย	รวมเป็นเงิน (บาท)	ส่งเงิน (งบค่าเสื่อม/
7	เครื่องพิมพ์ Multifunction เลเซอร์ หรือ LED สี	16,000.00	2	32,000.00	งบค่าเสื่อม2569
8	เครื่องวัดความดันโลหิตแบบตั้งพื้น(Manual)	19,500.00	3	58,500.00	งบค่าเสื่อม2569
9	เครื่องวัดความดันโลหิตอัตโนมัติแบบสอดแขน	70,000.00	2	140,000.00	งบค่าเสื่อม2569
10	เครื่องวัดสัญญาณชีพอัตโนมัติแบบล้อเลื่อน	45,000.00	1	45,000.00	งบค่าเสื่อม2569
11	ตู้เย็น 2 ประตู ขนาด 9 คิวบิกฟุต	13,000.00	2	26,000.00	งบค่าเสื่อม2569
12	ตู้เหล็กเก็บเครื่องมือแพทย์ 4 ชั้น มีฐานสูงจากพื้นอย่างน้อย 8 ซม	40,000.00	2	80,000.00	งบค่าเสื่อม2569
13	เตียงผู้ป่วยมือหมุน	35,000.00	4	140,000.00	งบค่าเสื่อม2569
14	ไฟโคมเย็บแผลแบบหลอด LED	20,000.00	1	20,000.00	งบค่าเสื่อม2569
15	รถพยาบาลพร้อมอุปกรณ์ช่วยชีวิตขั้นสูง	1,500,000.00		1,500,000.00	งบค่าเสื่อม2569
	สมทบงบค่าเสื่อม1ล้าน	1,000,000.00	1	1,000,000.00	เงินบำรุง2569
16	ชุดอุปกรณ์ตรวจการได้ยิน	800,000.00	1	800,000.00	เงินบำรุง2569
17	ก่อสร้างอาคารคลังพัสดุ	500,000.00	1	500,000.00	เงินบำรุง2569
18	ก่อสร้างโคมคลังเวชภัณฑ์	2,000,000.00	1	2,000,000.00	เงินบำรุง2569
19	อาคารที่พักเจ้าหน้าที่ 3 ชั้น 30 ห้อง	11,440,000.00	1	7,500,000.00	เงินบำรุง2569
0.00	รวม	17,793,000.00	45	14,612,500.00	0.00

ปีงบประมาณ	รายการ	จำนวนเงิน (บาท)
2569	งบลงทุนงบค่าเสื่อม /เงินบริจาค/เงินบำรุงรวมทั้งสิ้น	14,612,500.00
2570	งบลงทุนงบค่าเสื่อม /เงินบริจาค/เงินบำรุงรวมทั้งสิ้น	6,315,000.00
2571	งบลงทุนงบค่าเสื่อม /เงินบริจาค/เงินบำรุงรวมทั้งสิ้น	2,400,000.00
	รวมวงเงินลงทุนสิ้น	23,327,500.00

รายละเอียดดังนี้

ลำดับ	รายการ	หน่วยนับ	ราคาต่อหน่วย	ปีงบประมาณ 2569		ปีงบประมาณ 2570		ปีงบประมาณ 2571	
				จำนวนหน่วย	เป็นเงิน	จำนวนหน่วย	เป็นเงิน	จำนวนหน่วย	เป็นเงิน
8	เครื่องวัดความดันโลหิตแบบตั้งพื้น(Manual)	เครื่อง	19,500.00	3	58,500.00		0.00		0.00
9	เครื่องวัดความดันโลหิตอัตโนมัติแบบสอดแขน	เครื่อง	70,000.00	2	140,000.00		0.00		0.00
10	เครื่องวัดสัญญาณชีพอัตโนมัติแบบล้อเลื่อน	เครื่อง	45,000.00	1	45,000.00		0.00		0.00
11	ตู้เย็น 2 ประตู ขนาด 9 คิวบิกฟุต	หลัง	13,000.00	2	26,000.00		0.00		0.00
12	ตู้เหล็กเก็บเครื่องมือแพทย์ 4 ชั้น มีฐานสูงจากพื้นอย่างน้อย 8 ซม	หลัง	40,000.00	2	80,000.00		0.00		0.00
13	เตียงผู้ป่วยมือหมุน	หลัง	35,000.00	4	140,000.00		0.00		0.00
14	ไฟโคมเย็บแผลแบบหลอด LED	ตัว	20,000.00	1	20,000.00		0.00		0.00
15	รถพยาบาลพร้อมอุปกรณ์ช่วยชีวิตขั้นสูง	คัน	1,500,000.00	1	1,500,000.00		0.00		0.00
	สมทบงบค่าเสื่อม1ล้าน	คัน	1,000,000.00	1	1,000,000.00		0.00		0.00
16	ชุดอุปกรณ์ตรวจการได้ยิน	เครื่อง	800,000.00	1	800,000.00		0.00		0.00
17	ครุภัณฑ์ค่าเสื่อม70	ชุด	2,375,000.00		0.00	1	2,375,000.00		0.00
18	ครุภัณฑ์ค่าเสื่อม71	ชุด	2,400,000.00		0.00		0.00	1	2,400,000.00
19	ก่อสร้างอาคารคลังพัสดุ	แห่ง	500,000.00	1	500,000.00		0.00		0.00
20	ก่อสร้างโคมคลังเวชภัณฑ์	แห่ง	2,000,000.00	1	2,000,000.00		0.00		0.00
21	อาคารที่พักเจ้าหน้าที่ 3 ชั้น 30 ห้อง	แห่ง	11,440,000.00	1	7,500,000.00		3,940,000.00		0.00
	รวม		22,568,000.00	46	14,612,500.00	1	6,315,000.00	1	2,400,000.00

• **การจัดทำแผนการเงินการคลัง ปี 2569**

ข้อเสนอแนะการบริหารแผนการเงินการคลัง

- ✓ **เป็นประโยชน์ การจัดบริการสาธารณสุข / พัฒนา
งานสาธารณสุข**
- ✓ **เกิดประสิทธิผล : รายรับ รายจ่าย**
- ✓ **ประสิทธิภาพการบริหารแผนรอง : แผนจัดซื้อวัสดุ
ครุภัณฑ์ แผนงบค่าเสื่อม แผนพัฒนาบุคลากร
แผนปฏิบัติการพัฒนาสาธารณสุข**

การดำเนินงาน กปท. ปี 2568



การดำเนินงาน กปท. ปี 2568

รายงานเงินคงเหลือ (Statement) จาก ธ.ก.ส. (กองทุนสุขภาพตำบล) รายจังหวัด (ข้อมูล ณ วันที่ 13 สค.68)

เขต	อุบลราชธานี	<< เลือกเขต			
จังหวัด	ยอดเงินคงเหลือยกมา(บาท)	รายรับ(บาท)	รายจ่าย(บาท)	เงินคงเหลือ(บาท)	% เงินคงเหลือธ.ก.ส.
มุกดาหาร	5,167,625.63	23,129,860.07	19,841,707.77	8,455,777.93	29.88
ยโสธร	4,699,062.91	33,116,940.70	30,979,220.73	6,836,782.88	18.08
ศรีสะเกษ	16,903,124.89	85,568,148.12	78,403,337.49	24,067,935.52	23.49
อำนาจเจริญ	3,229,283.87	23,164,659.57	21,238,645.58	5,155,297.86	19.53
อุบลราชธานี	21,569,356.97	120,642,895.33	109,870,109.37	32,342,142.93	22.74
Grand Total	51,568,454.27	285,622,503.79	260,333,020.94	76,857,937.12	22.79

เงินกองทุน กปท.คงเหลือ ปี 2568
(ข้อมูล ณ 13 สิงหาคม 68)

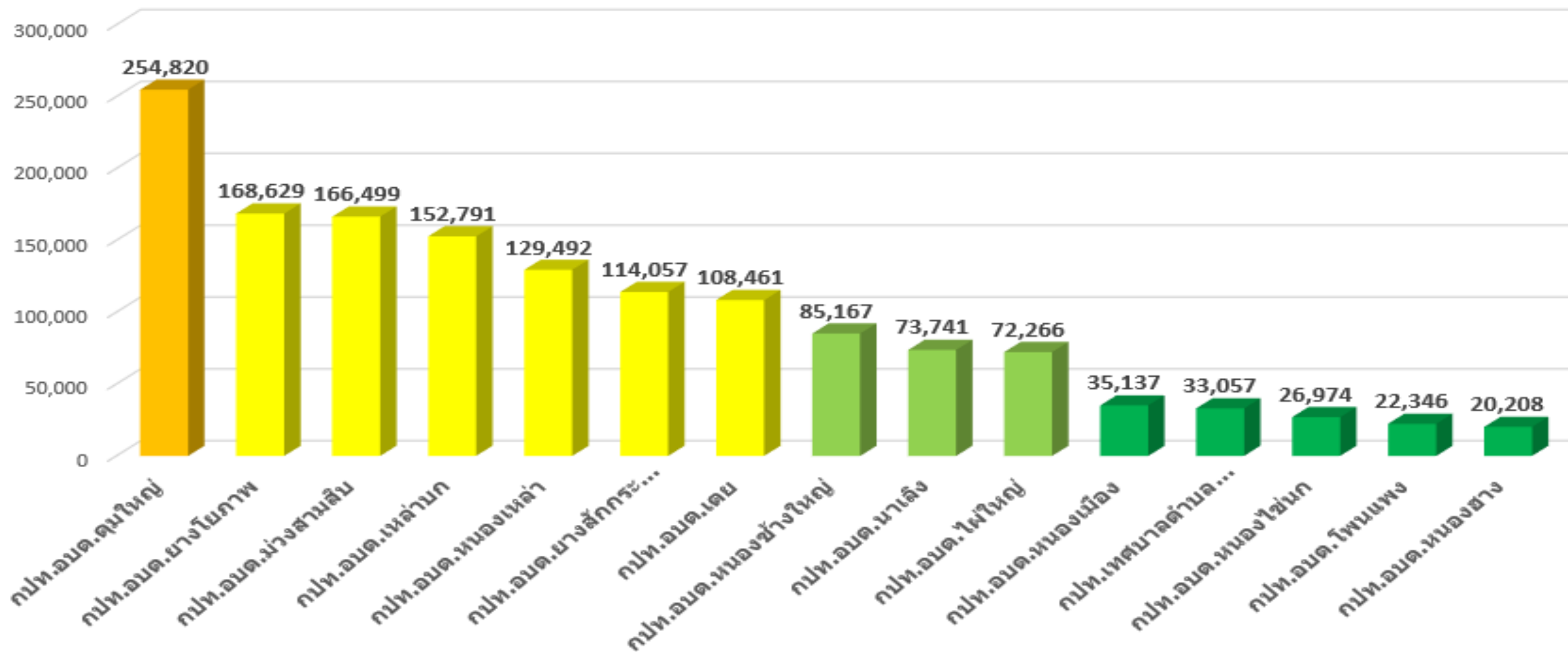



จบการนำเสนอ