

**วาระการประชุม คปสอ.**

**เครือข่ายบริการสุขภาพอำเภอม่วงสามสิบ**



**ครั้งที่ 1 / 2569**

**วันที่ 31 มีนาคม 2569**

**กลุ่มงานประกันสุขภาพยุทธศาสตร์**

# ประเด็นนำเสนอ

- **เรื่องเสนอเพื่อทราบ**
  - แจ้งการประชุม อบรม /
  - เรื่องจากที่ประชุม สสจ. / หน่วยงานอื่น
- **การขับเคลื่อนพัฒนาสาธารณสุข**
- **แผนลงทุนงบค่าเสื่อม / แผนงบเงินบำรุง**
- **การดำเนินงาน กปท.**

# นโยบายและแผนพัฒนาสาธารณสุข ปี 2569



## นโยบายการพัฒนาาระบบสาธารณสุขจังหวัดอุบลราชธานี

“สานต่อ วางรากฐาน ร่วมพัฒนา เพื่อระบบที่แข็งแกร่ง”



นายแพทย์พิทักษ์พงษ์ จินทร์แดง  
นายแพทย์สาธารณสุขจังหวัดอุบลราชธานี

### 1.ระบบบริการดี

เพิ่มประสิทธิภาพระบบบริการเชิงพื้นที่ ลดเหลื่อมล้ำ

- 30 บาท รักษาทุกที่
- ฟอกไตฟรีได้ทุกแห่ง
- One Province One Hospital
- เพิ่มประสิทธิภาพการบริการปฐมภูมิ
- Service Excellence
- EOC

### 2.สุขภาพดี

สร้างสุขภาพดีทุกช่วงวัย คนไทยแข็งแรง

- สุขภาพทุกกลุ่มวัย
  - กลุ่มแม่และเด็ก (สุขภาพมารดาและทารก, พัฒนาการสมวัย IQ ดี)
  - วัยเรียน-วัยรุ่น (EQ ดี, ยาเสพติด, บุหรี่ไฟฟ้า, TO Be No1)
  - วัยทำงาน (พฤติกรรมสุขภาพดี, NCDs)
  - ผู้สูงอายุ (ลดการพึ่งพิง, Long Term Care)
- Health Literacy 3 รู้ก็อยู่รอด
  - รอบรู้ข้อมูลสุขภาพ
  - ตระหนักรู้สุขภาพตนเอง
  - รู้วิธีแก้ปัญาสุขภาพ
- ผลิตภัณฑ์สุขภาพและอาหารปลอดภัย เพื่อสุขภาพคนไทยทุกมิติ
- สิ่งแวดล้อมที่เอื้อต่อการมีสุขภาพดี
  - Healthy City
  - Carbon Credit
  - บ่อน้ำบาดน้ำเสีย/สิ่งปฏิกูล
  - Green&Clean Hospital
  - Environment Modernization and Smart Services



### 3.เทคโนโลยีดี

หมอไม่ลา ประชาชนไม่รอ เชื่อมต่อทุกบริการ ผ่านเทคโนโลยี

- ระบบข้อมูลสุขภาพอัจฉริยะ
- การเชื่อมโยงข้อมูลสุขภาพ
- Tele Medicine ทุกหน่วยบริการ
- AI ทางการแพทย์และสาธารณสุข
- Cyber Security
- HAIT

### 5.คนดี

บุคลากรมีขวัญกำลังใจ  
และคุณภาพชีวิตการทำงานที่ดี

- ธรรมภิบาล
- HRM , HRD , HRP
- สวัสดิการ ความก้าวหน้า สิ่งแวดล้อม ความปลอดภัย
- วิจัยและนวัตกรรม
- บุสดี อสม.สู่ผู้ช่วยสาธารณสุข ยกระดับเพื่อสวัสดิการที่ยั่งยืน

### 4.เศรษฐกิจดี

เพิ่มมูลค่าเชิงเศรษฐกิจสุขภาพ

- ประสิทธิภาพการบริหารจัดการด้านการเงินการคลัง
- สมุนไพรไทย และการแพทย์ทางเลือก
- หมอแนวไทยมืออาชีพ
- ระบบการดูแลสุขภาพแรงงานต่างด้าว



# สถานการณ์การเงินการคลัง

## สถานการณ์ปี2568

ปี68

- รายรับ 11.97% : ไม่เป็นไปตามแผน
- รายจ่าย 1.09% : เป็นไปตามแผน
- sumadjRW 9,090.88 CMI 0.84
- TPS : A (14คะแนน) / risk score : 0



ผลการประเมินประสิทธิภาพ Total Performance Score ไตรมาส 4 ปี 2568	
รพ.บางสามเสน 10953	
<b>1. ข้อมูลการเงินการคลัง ณ ไตรมาส 4/2568</b>	
1.1 Risk score	0
1.2 เงินทุนสำรอง (NWC) รวม รวบรวม	47,498,118.37
1.3 กำไรสุทธิ (รวมผลประโยชน์) ณ สิ้นไตรมาส / เดือนที่ผ่านมา	8,788,097.48
1.4 ค่าใช้จ่าย (รวมผลประโยชน์) ณ สิ้นไตรมาส / เดือนที่ผ่านมา	27,018,075.35
1.5 รายได้สูง (ค่า) ค่าใช้จ่ายรายสัปดาห์ (M)	11,823,884.82
<b>2. ผลการประเมินประสิทธิภาพ ณ ไตรมาส 4/2568</b>	
ผลคะแนนจาก 15 คะแนน	14
ระดับการประเมิน	A
แยกแยะประสิทธิภาพ	
รวม	เต็ม 15.0 14.0
<b>1. ฝ่ายโรคระบบการ (Process Indicators)</b>	
1.1 การบริหารแผนทางการเงินเปรียบเทียบผลการดำเนินงาน	2.0 1.0
1.1.1 ใช้จ่าย : งบฯ 0%	1.0 0.0

## มาตรการปี2569

- แผนการเงินการคลังคุณภาพ ทุกหน่วยบริการ + ควบคุมกำกับ
- พัฒนาศักยภาพ คกก.ศูนย์รายได้ / CFO/ UR nurse
- มาตรการเพิ่มประสิทธิภาพรายรับ
- มาตรการควบคุมรายจ่าย พัฒนาระบบควบคุมกำกับ จัดซื้อจ้าง

ปี	2565	2566	2567	2568	
Sum adj	4,727.42	6,400.50	7,948.48	9,090.88	(4,000RW/ปี)
CMI	0.71	0.77	0.81	0.84	0.8ขึ้นไป
TPS score	B	B	A	A	A
Risk score	0	0	1	0	0
Active Bed	76	74	88	94	50เตียง
เตียงจริง	98	90	90	90	

## ผลดำเนินงานปัจจุบัน

- รายรับ 3.20 % : เป็นไปตามแผน
- รายจ่าย -12.80% : เกินแผน
- sumadjRW 2,677.43 CMI 0.96
- TPS A (13คะแนน) risk score 0

## ปัญหาอุปสรรค

- ทักษะการวิเคราะห์ด้านเงินการคลัง
- การประชุมติดตามกำกับไม่ต่อเนื่อง



# สถานการณ์การเงินการคลัง (รายรับ)



ลำดับ	รายการ	ข้อมูล กพ 2569	ประมาณการปี 2569	ร้อยละ
<b>รายได้</b>				
1	รายได้จากงบประมาณ	33,158,559.07	76,225,937.51	43.50
	1.1 งบประมาณ บุคลากร	27,774,572.20	66,020,931.00	42.07
	1.2 งบประมาณดำเนินการ	4,474,786.87	10,205,006.51	43.85
	1.3 งบประมาณงบลงทุนจากภาครัฐ	909,200.00	-	#DIV/0!
2	รายได้จาก UC	58,724,818.49	116,974,048.15	50.20
	2.1 กองทุนผู้ป่วยนอก OP	13,121,307.40	28,893,719.07	45.41
	> เหม่าจ่ายรายหัว Prepaid	13,121,307.40	28,893,719.07	45.41
	2.2 กองทุนผู้ป่วยใน IP	21,158,023.04	40,720,043.54	51.96
	> งบผู้ป่วยในสิทธิ UC	21,158,023.04	40,720,043.54	51.96
	2.3 กองทุนสร้างเสริมสุขภาพและป้องกันโรค PP	6,281,573.16	15,884,985.42	39.54
	∅ PP Basic service UC/Non UC	4,935,719.89	10,384,985.42	47.53
	∅ PP Fee Schedule/QOF	1,345,853.27	5,200,000.00	25.88
	∅ PPA เขต จว./กองทุนตำบล	0.00	300,000.00	-
	2.4 กองทุนบริการกรณีเฉพาะ Central Reimbu	10,941,397.30	25,096,247.75	43.60
	∅ ค่ารักษา UC-OP-CR	9,455,034.50	21,693,247.75	43.59
	∅ ค่ารักษา UC-IP-CR	669,604.80	900,000.00	74.40
	∅ กองทุนบริการจัดการโรคเฉพาะ อื่น	816,758.00	2,503,000.00	32.63
	2.5 งบค่าบริการทางการแพทย์ที่เบิกจ่ายในลักร	0.00	2,628,000.00	-
	∅ งบค่าเสื่อม UC	0.00	2,628,000.00	-
	2.6 รายได้กองทุน UC อื่น	7,061,492.59	3,361,052.38	210.10
	2.7 กองทุน UC สนับสนุนอื่น	0.00	-	#DIV/0!
	∅ Hard Ship	0.00	-	#DIV/0!
	∅ CF	0.00	-	#DIV/0!
	2.8 รายได้จากการเรียกเก็บ	161,025.00	390,000.00	41.29
	∅ ในจังหวัด	132,945.00	300,000.00	44.32
	∅ ต่างจังหวัด	0.00	-	#DIV/0!
	∅ ต่างสังกัด	28,080.00	90,000.00	31.20
3	รายได้ค่าธรรมเนียม 30 บาท	228,060.00	520,000.00	43.86
	รายได้ค่าธรรมเนียม 30 บาท	228,060.00	520,000.00	43.86

ลำดับ	รายการ	ข้อมูล กพ 2569	ประมาณการปี 2569	ร้อยละ
4	รายได้ค่าบริการพยาบาล Non-UC	22,818,331.00	56,079,643.96	40.69
	∅ เบิกต้นสังกัด	17,622.00	81,571.37	21.60
	▶ ผู้ป่วยนอก	0.00	-	#DIV/0!
	▶ ผู้ป่วยใน	17,622.00	81,571.37	21.60
	∅ เบิกจ่ายตรง	13,291,549.93	32,901,323.87	40.40
	▶ ผู้ป่วยนอก	10,654,757.75	25,646,995.00	41.54
	▶ ผู้ป่วยใน	2,636,792.18	7,254,328.87	36.35
	∅ เบิกจ่ายตรง อปท.	2,520,262.30	4,837,196.26	52.10
	▶ ผู้ป่วยนอก	2,016,993.50	3,751,488.00	53.77
	▶ ผู้ป่วยใน	503,268.80	1,085,708.26	46.35
	∅ ประกันสังคม/กองทุนทดแทน	2,542,828.95	7,588,006.46	33.51
	▶ ผู้ป่วยนอก	1,466,506.11	5,236,377.16	28.01
	▶ ผู้ป่วยใน	1,076,322.84	2,351,629.30	45.77
	∅ พรบ. ผู้ประสบภัยจากรถ	1,328,445.00	3,121,546.00	42.56
	▶ ผู้ป่วยนอก	876,783.00	1,921,546.00	45.63
	▶ ผู้ป่วยใน	451,662.00	1,200,000.00	37.64
	∅ แรงงานต่างด้าวขึ้นทะเบียน	23,437.57	-	#DIV/0!
	▶ ผู้ป่วยนอก	23,437.57	-	#DIV/0!
	▶ ผู้ป่วยใน	0.00	-	#DIV/0!
	∅ ค่ารักษาพยาบาลบุคคลที่มีปัญหาสถานะ	23,512.75	50,000.00	47.03
	▶ ผู้ป่วยนอก	11,166.45	15,000.00	74.44
	▶ ผู้ป่วยใน	12,346.30	35,000.00	35.28
	∅ ค่ารักษาพยาบาลสิทธิอื่น(ชำระเงินเอง)	3,070,672.50	7,500,000.00	40.94
	▶ ผู้ป่วยนอก	2,220,194.50	5,000,000.00	44.40
	▶ ผู้ป่วยใน	850,478.00	2,500,000.00	34.02
5	รายได้กองทุนประกันสังคม	0.00	-	#DIV/0!
	∅ รายได้กองทุนประกันสังคม/บริหาร/พัฒนา	0.00	-	#DIV/0!
6	รายได้กองทุน EMS	154,450.00	450,000.00	34.32
	∅ เงินชดเชยบริการผู้ป่วยระบบ EMS	154,450.00	450,000.00	34.32
7	รายได้จากการได้รับการสนับสนุนยาและอื่น ๆ	841,206.50	3,000,000.00	28.04
	∅ มูลค่าการได้รับการสนับสนุนยาและอื่น ๆ	841,206.50	3,000,000.00	28.04
8	รายได้อื่น ๆ	1,441,776.59	3,700,000.00	38.97
	∅ เงินบริจาค/ดอกเบี้ย/ใบรับรองแพทย์/ส	1,441,776.59	3,700,000.00	38.97
	<b>รวมรายได้ทั้งหมด</b>	<b>117,367,201.65</b>	<b>256,949,629.62</b>	<b>45.68</b>

# สถานการณ์การเงินการคลัง (รายรับ)

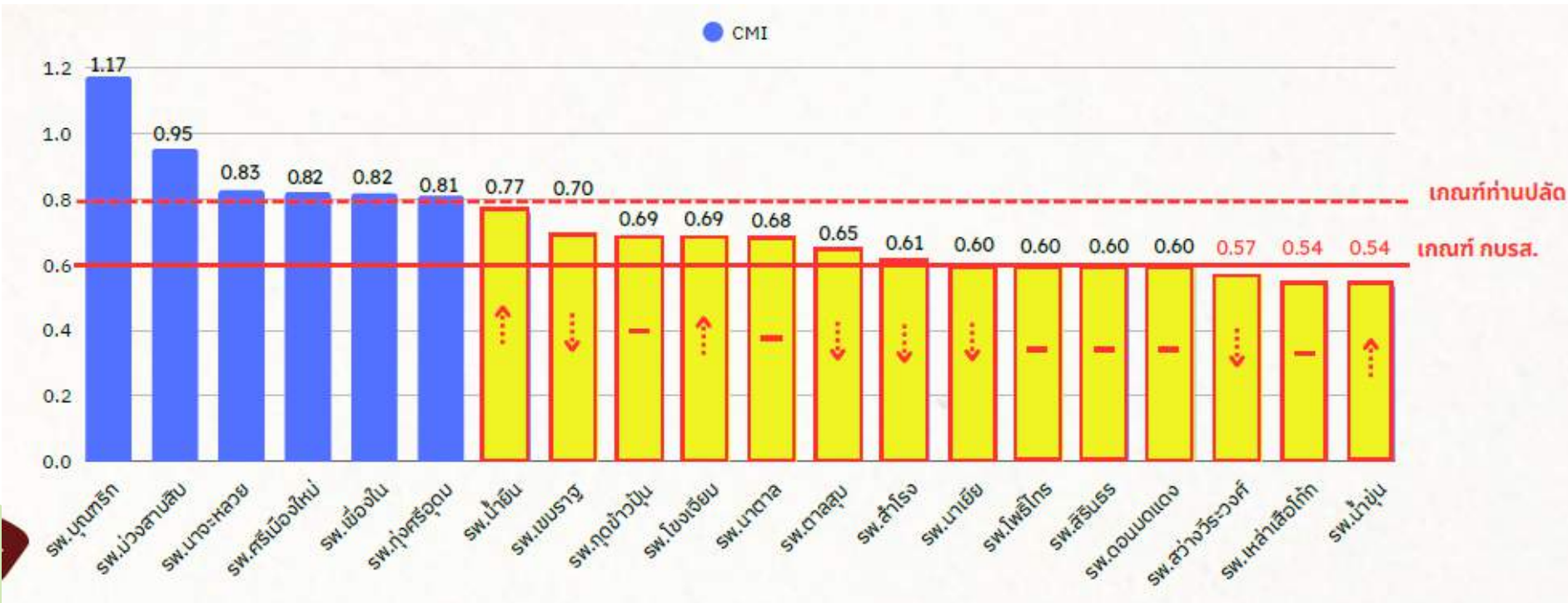
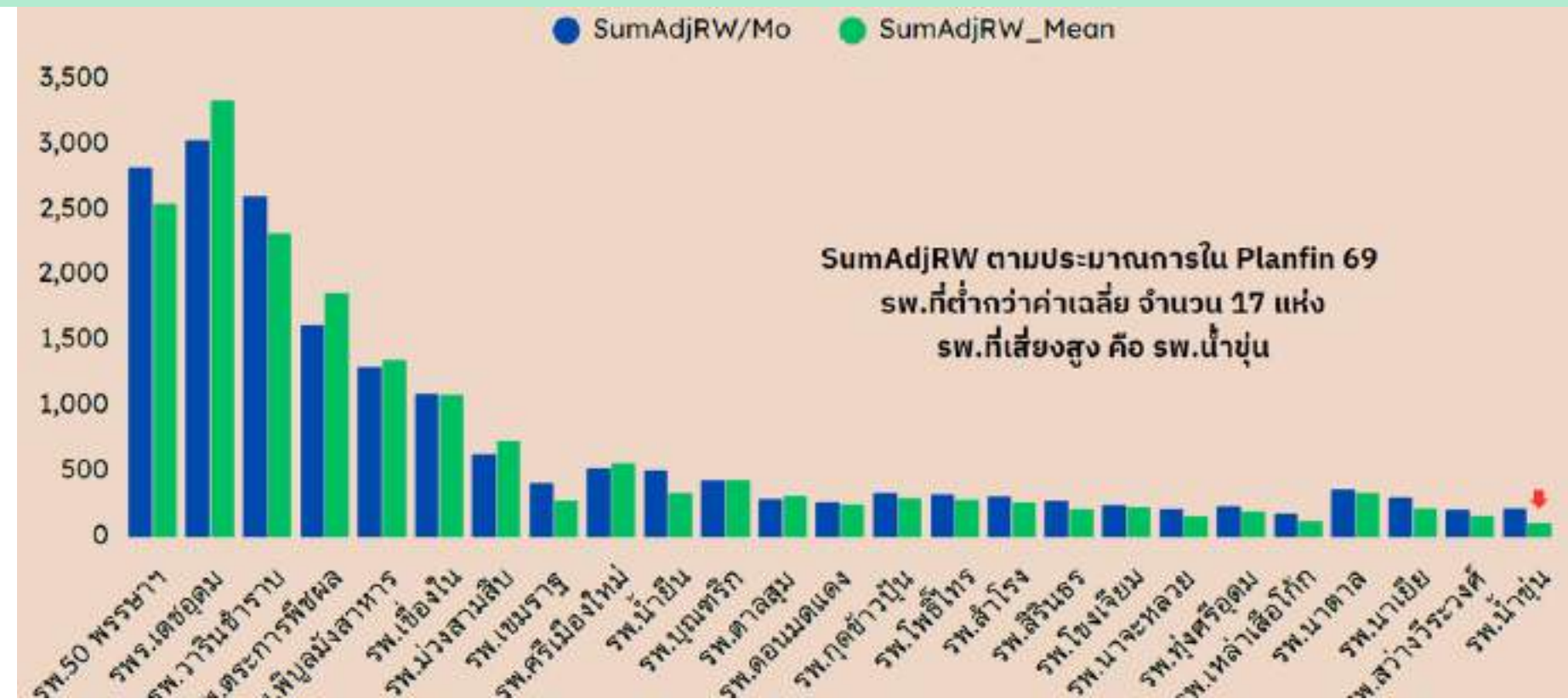
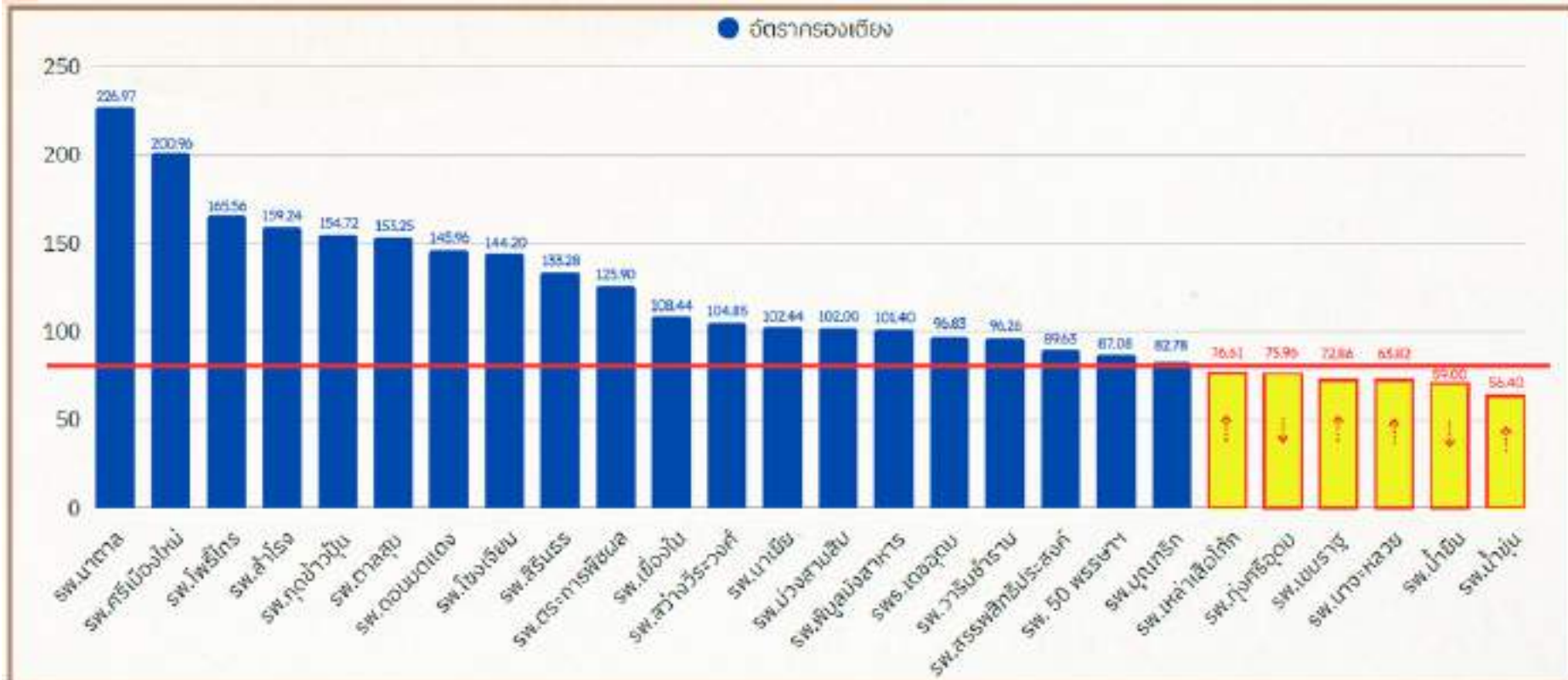

## Risk Score มกราคม 2569

Org	มกราคม 69							กันยายน 68				
	CR	QR	Cash	NWC	NI+Depr	Risk Scoring	EBITDA	Risk Scoring Dec68	NWC	NI+Depr	Risk Scoring	EBITDA
เมืองไทย	2.73	2.52	1.86	83.01	1.86	0	18.19	0	80.15	-12.11	1	8.71
ม่วงสามสิบ	3.52	3.27	2.37	59.87	10.33	0	23.04	0	47.50	11.82	0	27.02
ศูนย์รวมแพทย์	1.17	1.03	0.54	38.99	65.81	2	39.18	2	26.39	19.78	3	-26.78
ขอนแก่น	3.22	3.03	2.58	31.43	0.74	0	2.96	0	29.65	-6.85	1	-0.46
ลาดพร้าว	1.58	1.44	1.03	9.13	8.45	0	10.76	0	6.29	-6.68	3	1.98
เหล่าเสือโก้ก	1.18	1.07	0.56	2.60	-4.40	5	-0.35	2	1.97	-8.74	5	1.00
ตากสิน	2.82	2.41	1.50	151.28	18.53	0	34.05	0	131.00	9.01	0	43.88
นพรัตน	3.23	3.01	2.19	59.62	0.71	0	5.22	0	56.49	-10.73	1	-0.96
ฤๅษีบำรุง	1.42	1.26	0.97	10.08	-5.55	2	-2.57	1	9.06	-6.74	2	-1.92
โพธิ์ทอง	2.61	2.25	1.67	17.85	0.89	0	5.35	0	10.23	-7.09	2	6.13
ตากสิน	1.22	1.10	0.84	8.57	3.47	1	8.28	1	6.34	-12.79	4	-5.16
ศรีเมืองใหม่	1.33	1.20	0.75	10.86	3.48	2	8.03	1	3.54	8.17	3	5.60
สิรินธร	6.59	6.39	5.66	92.59	-0.16	1	2.39	0	84.31	-13.45	1	-20.01
โงนตุล	3.41	3.15	2.58	29.19	-3.36	1	-0.07	1	29.12	-6.12	1	-1.54
สำโรง	2.29	2.08	1.78	26.48	-5.75	1	-2.37	1	30.05	-18.65	1	-12.92
วชิรพยาบาล	1.68	1.53	1.06	142.75	2.38	0	24.00	0	184.90	-29.64	1	19.91
พืชมิ่งสามหาร	1.62	1.47	0.55	53.19	-5.92	2	10.11	1	50.67	-39.57	2	(14.47)
นพรัตน	1.65	1.37	0.99	7.76	-3.79	1	-0.00037	0	8.70	-13.86	1	-4.32
สว่างวัฒนา	1.35	1.24	0.85	3.70	-2.05	2	0.32	0	2.67	2.69	2	6.77
นพรัตน	4.07	3.62	3.25	92.52	1.19	0	10.25	0	84.87	-29.67	1	-8.43
นพรัตน	1.63	1.48	0.85	156.64	22.99	0	50.53	0	155.82	14.29	1	82.60
นพรัตน	6.04	5.84	4.80	59.90	5.78	0	10.44	0	56.39	-23.33	1	-13.64
นพรัตน	1.85	1.67	1.18	10.74	3.22	0	5.35	0	9.51	-19.77	2	-12.03
นพรัตน	2.21	2.00	1.41	43.21	12.96	0	18.23	0	26.25	-16.75	1	-12.39
นพรัตน	5.62	5.34	4.14	39.65	-6.43	1	-2.43	1	47.88	-9.63	1	0.44
สรพ.นพรัตน	1.82	1.63	1.09	984.16	23.90	0	100.72	1	1,088.92	-38.10	1	196.18

# สถานการณ์การเงินการคลัง (รายจ่าย)

ลำดับ	รายการ	ข้อมูล กพ 2569	ประมาณการปี 2569	ร้อยละ
<b>1</b>	<b>งบบุคลากร</b>	<b>53,403,453.07</b>	<b>135,276,477.09</b>	<b>39.48</b>
1.1	งบบุคลากร L0 (Uncontrolable)	32,188,269.07	75,790,759.42	42.47
	เงินเดือนข้าราชการและค่าครองชีพ	23,914,497.74	57,184,561.00	41.82
	เงินเดือนประจำตำแหน่ง	1,641,992.47	3,751,200.00	43.77
	ค่าจ้างประจำและค่าครองชีพ	830,500.00	2,083,170.00	39.87
	เงินเดือน พ.ราชการและค่าครองชีพ	877,750.00	2,200,400.00	39.89
	เงินเดือนตอบแทนรายเดือน	570,672.98	801,600.00	71.19
	เงินเดือนตอบแทน จ 11	2,290,733.50	4,891,576.00	46.83
	เงินเดือนตอบแทน จ 12	0.00	-	#DIV/0!
	เงินเดือนตอบแทน พตส.	863,500.00	2,880,000.00	29.98
	เงินเดือนตอบแทนอื่น ๆ + กบข. กสจ.	1,198,622.38	1,998,252.42	59.98
1.2	งบบุคลากร L1 (Controlable)	21,215,184.00	59,485,717.67	35.66
	ค่าจ้างชั่วคราว ลูกจ้างทั่วไป	392,164.00	6,496,252.00	6.04
	ค่าพนักงานกระทรวงฯ	6,850,207.00	16,959,077.00	40.39
	สมทบประกันสังคมส่วนนายจ้าง	811,602.00	1,409,364.00	57.59
	ค่าตอบแทน	12,220,819.00	31,721,424.67	38.53
	ค่าตอบแทน พตส.	105,000.00	270,000.00	38.89
	ค่าตอบแทน จ.11	3,335,966.50	10,842,000.00	30.77
	ค่าตอบแทน จ.12	0.00	-	#DIV/0!
	ค่าตอบแทนนอกเวลา OT / บ่ายดึก	8,779,852.50	20,609,424.67	42.60
	ค่าไม่ทำเวชปฏิบัติและสาขาส่งเสริมพิเศษ	625,000.00	1,630,000.00	38.34
	ค่าจ้างเหมาบริการทดแทนค่าแรง(งาน,สถานที่,ชม,โรงพยาบาล,แม่โขง)	315,392.00	1,269,600.00	24.84
<b>2</b>	<b>ค่าใช้จ่ายงบดำเนินงาน</b>	<b>39,543,072.49</b>	<b>118,838,598.15</b>	<b>33.27</b>
	ค่าใช้จ่ายงบกลาง จากเงินงบประมาณ	61,090.00	69,865.00	87.44
	ค่าใช้จ่ายดำเนินงาน จาก เงินสำรอง	39,481,982.49	118,768,733.15	33.24
2.1	ค่าใช้จ่ายอื่น	17,283,034.85	43,692,420.50	39.56
	ค่าเวชปฏิบัติครอบครัว(เยี่ยมบ้าน ฯลฯ)	21,760.00	-	#DIV/0!
	ค่าใช้จ่ายไปราชการ ประชุม อบรม	342,593.32	1,000,000.00	34.26
	ค่าใช้จ่ายอื่น	8,344,376.53	12,704,120.50	65.68
	จ้างเหมาอื่น	8,205,631.73	11,154,120.50	73.57
	ซ่อมแซม	138,744.80	1,550,000.00	8.95
	จ้างเหมาบริการทางการแพทย์	7,664,310.00	26,488,300.00	28.93
	ค่าจ้างตรวจทางห้องปฏิบัติการ	909,995.00	3,500,000.00	26.00
	ค่าจ้างตรวจ X-Ray	0.00	-	#DIV/0!
2.2	ค่าสาธารณูปโภค	2,002,052.45	5,755,500.00	34.79
	ค่าไฟฟ้า	1,905,067.07	5,500,000.00	34.64
	ค่าประปา	60.00	500.00	12.00
	ค่าโทรศัพท์+Internet	92,730.38	245,000.00	37.85
	ค่าไปรษณีย์	4,195.00	10,000.00	41.95

ลำดับ	รายการ	ข้อมูล กพ 2569	ประมาณการปี 2569	ร้อยละ
2.3	ค่าวัสดุ	2,830,863.13	7,923,740.00	35.73
	วัสดุสำนักงาน	243,455.32	850,000.00	28.64
	วัสดุยานพาหนะและขนส่ง	38,586.00	350,000.00	11.02
	วัสดุเชื้อเพลิงและหล่อลื่น	471,221.70	1,050,000.00	44.88
	วัสดุไฟฟ้าและวิทยุ	93,746.00	200,000.00	46.87
	วัสดุโฆษณาและเผยแพร่	58,425.00	60,000.00	97.38
	วัสดุคอมพิวเตอร์	180,550.00	600,000.00	30.09
	วัสดุงานบ้านงานครัว	597,531.91	1,500,000.00	39.84
	วัสดุบริโภค	915,160.20	2,200,000.00	41.60
	วัสดุเครื่องแต่งกาย	39,600.00	363,740.00	10.89
	วัสดุก่อสร้าง	114,804.00	600,000.00	19.13
	วัสดุอื่น	77,783.00	150,000.00	51.86
2.4	ค่าครุภัณฑ์ต่ำกว่าเกณฑ์	537,170.00	1,000,000.00	53.72
	ค่าครุภัณฑ์ต่ำกว่าเกณฑ์	537,170.00	1,000,000.00	53.72
2.5	ค่ายาและเวชภัณฑ์	15,235,697.01	42,255,317.92	36.06
	ค่ายา	9,786,826.92	27,414,793.89	35.70
	ค่าเวชภัณฑ์มีชีวะยา / วัสดุการแพทย์	3,576,189.77	8,508,959.36	42.03
	วัสดุวิทยาศาสตร์ / Lab	1,137,262.55	4,500,000.00	25.27
	วัสดุทันตกรรม	735,417.77	1,831,564.67	40.15
2.6	ค่าใช้จ่ายตามโครงการตามแผนปฏิบัติการ	519,480.00	3,923,240.00	13.24
	โครงการส่งเสริมป้องกัน (งบประมาณ)	0.00	300,000.00	-
	โครงการส่งเสริมป้องกัน(เงินสำรอง/PP)	17,400.00	1,423,240.00	1.22
	โครงการพัฒนาบุคลากร สัมมนา (เงินสำรอง)	0.00	-	#DIV/0!
	โครงการอื่น ๆ (เงินสำรอง)	502,080.00	2,200,000.00	22.82
2.7	ค่าใช้จ่ายตามจ่าย	0.00	9,500,000.00	-
	UC ในสังกัด สป.สธ	0.00	9,000,000.00	-
	UC นอกสังกัด สป.สธ	0.00	500,000.00	-
	ตามจ่ายค่ารักษาสิทธิอื่น	0.00	-	#DIV/0!
2.8	ค่าใช้จ่ายอื่น	1,073,685.05	4,718,514.73	22.75
	สนับสนุน สสอ./รพ.สต./อื่น ๆ	905,632.45	3,516,991.00	25.75
	ค่าใช้จ่ายอื่น	168,052.60	1,201,523.73	13.99
<b>3</b>	<b>ค่าเสื่อมราคาและค่าตัดจำหน่าย</b>	<b>14,835,494.20</b>	<b>22,676,824.12</b>	<b>65.42</b>
	ค่าเสื่อมราคาอาคาร	3,374,319.97	7,904,682.41	42.69
	ค่าเสื่อมราคาครุภัณฑ์	11,370,513.38	14,550,355.72	78.15
	ค่าตัดจำหน่าย	90,660.85	221,785.99	40.88
<b>4</b>	<b>หนี้สูญและหนี้สงสัยจะสูญ</b>	<b>16,577.16</b>	<b>102,366.94</b>	<b>16.19</b>
	รวมค่าใช้จ่าย	107,798,596.92	276,894,266.30	38.93
	ดุลแผน รายได้ - ค่าใช้จ่าย NI	9,568,604.73	19,944,636.68	
	EBITDA	23,494,898.93		

# นโยบายและแผนพัฒนาสาธารณสุข ปี 2569

## - สรุปผลการนิเทศงานสาธารณสุข ระดับจังหวัด1/2569

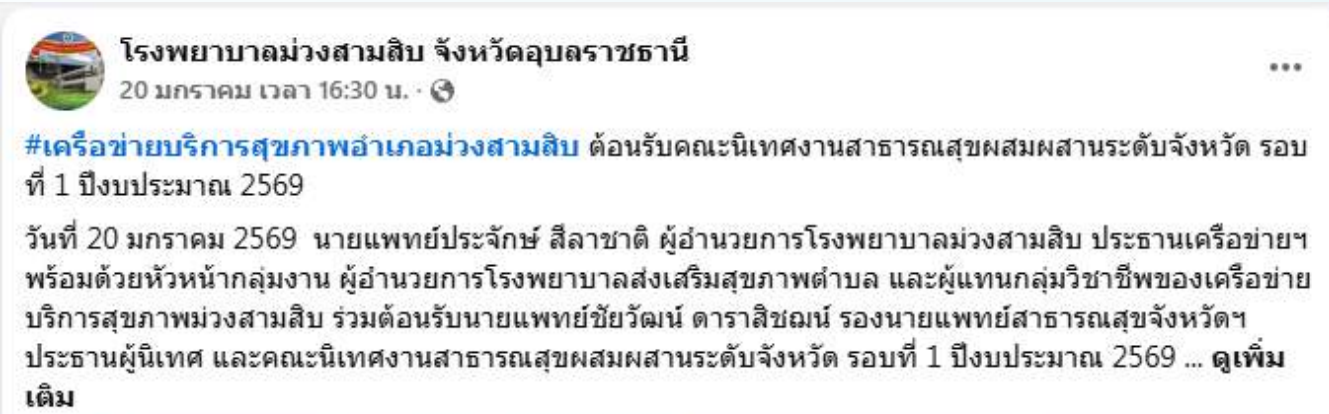

### ข้อเสนอแนะ

- สุขภาพกลุ่มวัย ANC เด็ก ผส. พระสงฆ์ Health IDเด็ก นัดออนไลน์ telemed
- คัดกรองDM HT ช้ำตัวตาย DCIR ต้อกระจก palliative care
- TB DHF OV vaccine coverage
- Green and CLEAN Hosp. carbon credit
- SAP One Province One Hospital stroke STEMI RLU HL ปฐมภูมิ Health Station
- RDU ชุมชนรอบรู้ อบ บวร.ร. ยา ผลิตภัณฑ์สุขภาพ ส่งเสริมสสมุนไพรร
- Action Plan ค่าเสื่อม TPS+TP3S
- สิ้นทรัพยากร เลื่อนระดับ ขอร้องเรียน HRP

# นโยบายและแผนพัฒนาสาธารณสุข ปี 2569

## - ผลการดำเนินงานตัวชี้วัด Ranking 1/69

รอบที่ 1/2569

ที่	คปสอ.	ร้อยละ
1	เขมราชู	85.255
2	เมืองอุบลราชธานี	84.570
3	โพธิ์ไทร	82.740
4	ตระการพิษผล	81.391
5	สำโรง	80.849
6	กุดข้าวปุ้น	80.441
7	บุณฑริก	80.413
8	ม่วงสามสิบ	79.709
9	นาตาล	79.676
10	เดชอุดม	79.523
11	วารินชำราบ	78.917
12	เขื่องใน	78.318
13	สว่างวีระวงศ์	77.901
14	ทุ่งศรีอุดม	77.605
15	ศรีเมืองใหม่	77.602
16	น้ำยืน	77.051
17	คอนมณฑคง	76.846
18	สิรินธร	76.001
19	นาจะหลวย	75.978
20	พิบูลมังสาหาร	75.837
21	โขงเจียม	74.942
22	นาเยี่ย	74.812
23	ตาลชุม	74.148
24	น้ำขุ่น	72.835
25	เหล่าเสือโก้ก	72.169

รอบที่ 2/2568

ที่	คปสอ.	ร้อยละ
1	เขมราชู	90.740
2	ตระการพิษผล	90.738
3	เมืองอุบลราชธานี	89.778
4	โพธิ์ไทร	89.754
5	กุดข้าวปุ้น	89.085
6	นาจะหลวย	86.948
7	น้ำยืน	86.834
8	บุณฑริก	86.645
9	นาตาล	86.335
10	เขื่องใน	86.251
11	วารินชำราบ	85.807
12	ม่วงสามสิบ	85.579
13	น้ำขุ่น	85.498
14	สำโรง	85.109
15	สิรินธร	84.809
16	คอนมณฑคง	84.486
17	โขงเจียม	84.419
18	พิบูลมังสาหาร	84.214
19	นาเยี่ย	83.936
20	เดชอุดม	83.418
21	ศรีเมืองใหม่	83.232
22	ทุ่งศรีอุดม	82.608
23	สว่างวีระวงศ์	82.423
24	ตาลชุม	81.024
25	เหล่าเสือโก้ก	79.327

รอบที่ 1/2568

ที่	คปสอ.	ร้อยละ
1	เขมราชู	82.576
2	โพธิ์ไทร	80.804
3	เขื่องใน	80.743
4	เมืองอุบลราชธานี	80.426
5	กุดข้าวปุ้น	79.876
6	บุณฑริก	78.886
7	ศรีเมืองใหม่	78.580
8	พิบูลมังสาหาร	78.576
9	น้ำยืน	78.410
10	วารินชำราบ	78.192
11	สำโรง	77.380
12	เดชอุดม	77.265
13	สว่างวีระวงศ์	77.056
14	ม่วงสามสิบ	76.808
15	นาเยี่ย	76.329
16	นาตาล	75.976
17	ตระการพิษผล	75.929
18	โขงเจียม	74.890
19	นาจะหลวย	74.776
20	สิรินธร	74.430
21	น้ำขุ่น	74.230
22	คอนมณฑคง	73.991
23	ตาลชุม	72.683
24	ทุ่งศรีอุดม	69.535
25	เหล่าเสือโก้ก	68.228

ผลการประเมิน Ranking รอบที่ 1 ปีงบประมาณ 2569  
3. กลุ่มอำเภอถ่ายโอน รพ.สต.ระหว่าง 30-99 %

ลำดับจังหวัด	Zone	คปสอ.	ร้อยละ	ประเภท	ผลการประเมิน
8	1	คปสอ.ม่วงสามสิบ	79.709	ถ่ายโอน รพ.สต. ระหว่าง 30-99 %	ระดับดีเด่น (A+)
12	1	คปสอ.เขื่องใน	78.318	ถ่ายโอน รพ.สต. ระหว่าง 30-99 %	ระดับดีเด่น (A+)
15	2	คปสอ.ศรีเมืองใหม่	77.602	ถ่ายโอน รพ.สต. ระหว่าง 30-99 %	ระดับดีมาก (A)
21	3	คปสอ.โขงเจียม	74.942	ถ่ายโอน รพ.สต. ระหว่าง 30-99 %	ระดับดี (B+)
23	1	คปสอ.ตาลชุม	74.148	ถ่ายโอน รพ.สต. ระหว่าง 30-99 %	ระดับดี (B+)

คะแนนการประเมินผู้อำนวยการโรงพยาบาล รอบที่ 1 ปีงบประมาณ 2569

ที่	รพ.	TP5	แผนไทย	วิชาการ/ประกวด	นโยบาย SAP	จิตเวช/สุขภาพจิต	เบิกจ่ายงบ	จัดการเรื่องร้องเรียน	One Health	บริหารสิทธิบัตร	ประชุม ศรป.	ผลงาน Ranking	รวมคะแนนเต็ม	ปัจจัยเป็น%
1	รพ.สอ.ทรมมา	6.50	10	10	10	8.00	10	10	10	10.00	10	8.46	102,957	93.597
2	รพ.ม่วงสามสิบ	5.50	10	6	10	6.33	10	10	10	8.89	10	7.97	94,694	86.086
3	รพ.เขื่องใน	5.76	10	7	10	7.33	10	10	10	9.44	10	7.83	97,365	88.514
4	รพ.คอนมณฑคง	7.76	10	6	10	8.67	10	10	10	9.44	10	7.68	99,551	90.501
5	รพ.ตาลชุม	5.76	10	6	10	7.67	10	10	10	10.00	10	7.41	96,842	88.038
6	รพ.เหล่าเสือโก้ก	6.00	10	6	9	6.33	10	10	10	10.00	10	7.22	94,550	85.955
7	รพ.ตระการพิษผล	4.20	10	8	10	8.33	10	10	10	10.00	10	8.14	98,672	89.702
8	รพ.เขมราชู	9.00	10	8	9	9.00	10	10	10	10.00	10	8.53	103,526	94.114
9	รพ.นาตาล	7.50	10	10	10	7.33	10	10	10	10.00	10	7.97	102,801	93.455
10	รพ.โพธิ์ไทร	8.26	10	6	9	8.00	10	10	10	10.00	10	8.27	99,534	90.485
11	รพ.กุดข้าวปุ้น	7.50	10	4	10	6.33	10	10	10	10.00	10	8.04	95,877	87.161
12	รพ.ศรีเมืองใหม่	7.00	10	8	10	6.67	10	10	10	10.00	10	7.76	99,427	90.388
13	รพ.วารินชำราบ	7.50	10	10	10	8.00	10	10	10	10.00	10	7.89	103,392	93.992
14	รพ.พิบูลมังสาหาร	4.00	10	10	10	6.33	10	10	10	6.11	10	7.58	94,027	86.879
15	รพ.โขงเจียม	6.00	10	7	10	6.47	10	10	10	8.89	10	7.49	95,851	87.137
16	รพ.สิรินธร	4.20	10	10	10	7.00	10	10	10	8.89	10	7.60	97,690	88.809
17	รพ.สำโรง	8.50	10	7	10	8.67	10	10	10	8.89	10	8.08	101,142	91.947
18	รพ.สว่างวีระวงศ์	5.00	10	8	9	6.33	10	10	10	7.78	10	7.79	93,905	85.367
19	รพ.นาเยี่ย	7.26	10	8	10	7.00	10	10	10	5.00	10	7.48	94,741	86.128
20	รพ.เดชอุดม	6.00	10	8	10	6.67	10	10	10	10.00	10	7.95	98,519	89.554
21	รพ.ทุ่งศรีอุดม	8.00	10	6	10	8.67	10	10	10	7.78	10	7.76	98,297	89.279
22	รพ.น้ำยืน	6.50	10	10	10	7.00	10	10	10	10.00	10	7.71	101,205	92.005
23	รพ.น้ำขุ่น	5.00	10	6	9	6.67	10	10	10	7.78	10	7.28	91,730	83.391
24	รพ.นาจะหลวย	4.50	10	6	10	7.00	10	10	10	10.00	10	7.60	95,098	86.453
25	รพ.บุณฑริก	9.00	10	8	10	6.67	10	10	10	8.33	10	8.04	100,038	90.948

# นโยบายและแผนพัฒนาสาธารณสุข ปี 2569

## - ผลการดำเนินงานตัวชี้วัด Ranking 1/69

สรุปตัวชี้วัด Ranking ประจำปีงบประมาณ 2569 รอบที่ 1 สำนักงานสาธารณสุขจังหวัดอุบลราชธานี					เมืองอุบลราชธานี	1.00	ม่วงสามสิบ	1.00	เขื่องใน		เขมรราชู	1.00	โพธิ์ไทร		บุณฑริก			
รวม 25 อำเภอ	รหัส R	ชื่อตัวชี้วัด	ค่าน้ำหนักคะแนน	เป้าหมาย	น.น.คะแนน	กลุ่มงานที่รับผิดชอบ	เมืองอุบลราชธานี		ม่วงสามสิบ		เขื่องใน		เขมรราชู		โพธิ์ไทร		บุณฑริก	
			100				คะแนน	เมือง : คะแนน Rankin	รวมคะแนน	ม่วง : คะแนน Rankin	รวมคะแนน	เขื่องใน : คะแนน Rankin	รวมคะแนน	เขมรราชู : คะแนน Rankin	รวมคะแนน	โพธิ์ไทร : คะแนน Rankin	รวมคะแนน	บุณฑริก : คะแนน Rankin
		1. ระบบบริการดี : เพิ่มประสิทธิภาพระบบบริการเชิงพื้นที่ลดความเหลื่อมล้ำ					256.37	84.57	238.17	78.91	235.31	77.54	259.5	85.26	244.68	81.91	241.92	80.41
54.5	R 14	ร้อยละกลุ่มผู้มีความเสี่ยง CCA ได้รับการคัดกรองมะเร็งท่อน้ำดีด้วยอัลตราซาวด์	100%	1	1	NCD สุขภาพจิตและยาเสพติด	2.5	0.50	2	0.40	2.5	0.50	2	0.40	2	0.40	2	0.40
29.5	R 15	ระดับความสำเร็จการควบคุมป้องกันโรคมะเร็งลำไส้ใหญ่ไส้ตรงและมะเร็งปากมดลูก	ความสำเร็จระดับ 5	1.5	1.5	NCD สุขภาพจิตและยาเสพติด	1	0.30	1	0.30	1.25	0.38	1.75	0.53	1	0.30	1.75	0.53
83.5	R 17	ร้อยละความครอบคลุมวัคซีน MMR 2 ในเด็กอายุ 2 ปี	>95 %	1.5	1.5	ควบคุมโรคติดต่อ	5	1.50	1.5	0.45	1	0.30	5	1.50	5	1.50	3.5	1.05
		2. สุขภาพดี : สร้างสุขภาพดีทุกช่วงวัย คนไทยแข็งแรง สุขภาพดีทุกกลุ่มวัย																
83.17	R 26	ระดับความสำเร็จการส่งเสริมพัฒนาการเด็กสมวัย	ความสำเร็จระดับ 5	3	3	ส่งเสริมสุขภาพ	4.17	2.50	2.83	1.70	2	1.20	4.33	2.60	4.33	2.60	4.17	2.50
70.7	R 27	ระดับความสำเร็จการดำเนินงาน TO BE NUMBER ONE ในระดับอำเภอ	ความสำเร็จระดับ 5	1	1	NCD สุขภาพจิตและยาเสพติด	3.5	0.70	2	0.40	3.5	0.70	4	0.80	2.5	0.50	3	0.60
37.5	R 29	ระดับความสำเร็จในการตรวจสุขภาพประชาชนการติดตามยืนยันวินิจฉัยกลุ่มสงสัยป่วย และการควบคุมโรคติดต่อของโรคเบาหวานและโรคความดันโลหิตสูง	ความสำเร็จระดับ 5	1	1	NCD สุขภาพจิตและยาเสพติด	3.25	0.65	1.5	0.30	2	0.40	4.75	0.95	3.25	0.65	0.5	0.10
105.5	R 33	ระดับความสำเร็จการดำเนินงาน Health Literacy	ความสำเร็จระดับ 5	1	1	พัฒนาคุณภาพและรูปแบบบริการ	5	1.00	3	0.60	4.25	0.85	3.75	0.75	4.75	0.95	3.5	0.70
50	R 35	ระดับความสำเร็จการจัดตั้งศูนย์จัดการเรื่องร้องเรียนระดับอำเภอ (CGHP : COMPLAINT AND ENFORCEMENT MANAGEMENT CENTER)	ความสำเร็จระดับ 5	1	1	คุ้มครองผู้บริโภคและเภสัชสาธารณสุข	2	0.40	2	0.40	2	0.40	2	0.40	2	0.40	2	0.40
63.5	R 38	ร้อยละของโรงพยาบาลที่พัฒนาอนามัยสิ่งแวดล้อมได้ตามเกณฑ์มาตรฐาน GREEN and CLEAN Hospital Challenge (ระดับมาตรฐานขึ้นไป)	>ร้อยละ 95	3	3	อนามัยสิ่งแวดล้อมและอาชีวอนามัย	4.5	2.70	2.5	1.50	2.5	1.50	3	1.80	3	1.80	2.5	1.50

# นโยบายและแผนพัฒนาสาธารณสุข ปี 2569

## - ผลการดำเนินงานตัวชี้วัด Ranking 1/69

สรุปตัวชี้วัด Ranking ประจำปีงบประมาณ 2569 รอบที่ 1 สำนักงานสาธารณสุขจังหวัดอุบลราชธานี					เมืองอุบลราชธานี	1.00	ม่วงสามสิบ	1.00	เขื่องใน		เขมราฐ	1.00	โพธิ์ไทร		บุณฑริก		
รวม 25 อำเภอ	รหัส R	ชื่อตัวชี้วัด	ค่าน้ำหนักคะแนน		เมืองอุบลราชธานี		ม่วงสามสิบ		เขื่องใน		เขมราฐ		โพธิ์ไทร		บุณฑริก		
			เป้าหมาย	คะแนน	เมือง : คะแนน	รวมคะแนน	ม่วง : คะแนน	รวมคะแนน	เขื่องใน : คะแนน	รวมคะแนน	เขมราฐ : คะแนน	รวมคะแนน	โพธิ์ไทร : คะแนน	รวมคะแนน	บุณฑริก : คะแนน	รวมคะแนน	
			น.น.คะแนน	กลุ่มงานที่รับผิดชอบ	Rankin	Rankin	Rankin	Rankin	Rankin	Rankin	Rankin	Rankin	Rankin	Rankin	Rankin	Rankin	
3. เทคโนโลยี : หมอไม่ล่า ประชาชนไม่รอ เชื่อมต่อทุบบริการผ่านเทคโนโลยี																	
50	R 40	ระดับความสำเร็จของโรงพยาบาลสังกัดสำนักงานสาธารณสุขจังหวัดอุบลราชธานี ผ่านเกณฑ์	ความสำเร็จระดับ 5	1	สุขภาพดิจิทัล	2	0.40	2	0.40	2	0.40	2	0.40	2	0.40	2	0.40
57	R 41	ร้อยละของการส่งภาพ X-Ray เข้าสู่ระบบ Imaging Data Hub ของโรงพยาบาล สังกัดสำนักงานสาธารณสุข	100%	1	สุขภาพดิจิทัล	1	0.20	3	0.60	1	0.20	1	0.20	1	0.20	1	0.20
77	R 42	ร้อยละของการใช้งาน Telemedicine ใน โรงพยาบาล สังกัดสำนักงานสาธารณสุขจังหวัดอุบลราชธานี	≥ 20% ของ OP visit ของ รพ.	1	สุขภาพดิจิทัล	3	0.60	3	0.60	3	0.60	3	0.60	3	0.60	3	0.60
85	R 44	ร้อยละของโรงพยาบาลสังกัด สำนักงานสาธารณสุข จังหวัดอุบลราชธานี ผ่านการประเมิน Cyber Security	100%	1	สุขภาพดิจิทัล	5	1.00	3	0.60	3	0.60	3	0.60	3	0.60	3	0.60
35	R 45	ร้อยละของโรงพยาบาลสังกัด สำนักงานสาธารณสุข จังหวัดอุบลราชธานี ที่ยื่นคำขอ รับรองมาตรฐาน HAIT	100%	1	สุขภาพดิจิทัล	5	1.00	1	0.20	1	0.20	1	0.20	1	0.20	1	0.20
4. เศรษฐกิจ : เพิ่มมูลค่าเชิงเศรษฐกิจสุขภาพ																	
81.1	R 46	ร้อยละของโรงพยาบาลที่ผ่านเกณฑ์ประเมิน TPs	Grade A+B ≥80%	5	ประกันสุขภาพ	3.25	3.25	2.75	2.75	2.88	2.88	4.5	4.50	4.13	4.13	4.5	4.50
5. คนดี : บุคลากรมีขวัญกำลังใจและคุณภาพชีวิตการทำงานที่ดี																	
62.5	R 56	ร้อยละของเจ้าหน้าที่สังกัดสำนักงานสาธารณสุข จังหวัดอุบลราชธานี ที่มีคุณสมบัติประเมินเลื่อนระดับ	> 70% -ข้อร้องเรียนไม่เกิน 5%	2	บริหารทรัพยากรบุคคล	2.5	1.00	2.5	1.00	2.5	1.00	2.5	1.00	2.5	1.00	2.5	1.00
91	R 57	ระดับความสำเร็จในการดำเนินงานวิจัย/R2R/นวัตกรรม หรือเทคโนโลยีสุขภาพที่คิดค้นใหม่ และมีการพัฒนา	ความสำเร็จระดับ 5	2	บริหารทรัพยากรบุคคล	4	1.60	3	1.20	3.5	1.40	4	1.60	3	1.20	4	1.60
6. ดี + น้อมนำการพัฒนางานสาธารณสุขตามแนวพระราชดำริ / โครงการเฉลิมพระเกียรติ																	
76.3	R 59	ระดับความสำเร็จ การดำเนินงานดูแลสุขภาพ,ติดตาม เยี่ยมบ้าน และการบันทึกผลงานการเยี่ยมบ้าน ผู้ป่วย	ความสำเร็จระดับ 5	1	ยุทธศาสตร์	5	1.00		0.00			5	1.00			5	1.00
89.1	R 60	ร้อยละผู้ป่วย Blinding Cataract ได้รับการผ่าตัดภายใน 30 วัน	>90%	1	NCD สุขภาพจิต และยาเสพติด	3.8	0.76	3.4	0.68	3.3	0.66	4.6	0.92	2.9	0.58	3.1	0.62
64.75	R 62	สตรีอายุ 30-70 ปี ได้รับการคัดกรองมะเร็งเต้านมด้วยตนเอง และ ตรวจโดยเจ้าหน้าที่สาธารณสุข (โครงการ	>80%	0.5	NCD สุขภาพจิต และยาเสพติด	2.5	0.25	2.5	0.25	2.25	0.23	3	0.30	3	0.30	2.5	0.25

# นโยบายและแผนพัฒนาสาธารณสุข ปี 2569

## - การนิเทศงานสาธารณสุขฯ ระดับอำเภอ รอบ1/2569

### สรุปผลการนิเทศและแนวทางการพัฒนางานสนับสนุน (รอบที่ 1/2569)

#### ปัญหาสำคัญที่พบจากการนิเทศ

สรุปผลการนิเทศงานสาธารณสุขผสมผสานระดับอำเภอ รอบที่ 1/2569  
ในส่วนของการสนับสนุน ซึ่งพบประเด็นที่ต้องเร่งพัฒนาด้านระบบการจัดเก็บพัสดุ การตรวจสอบคุณภาพน้ำ และความครบถ้วนของเอกสารทางการเงิน เพื่อให้เป็นไปตามมาตรฐาน

#### แนวทางพัฒนาและข้อเสนอเชิงนโยบาย



#### ระบบงานพัสดุและคลังวัสดุยังไม่เป็นระบบ

การรื้อหมวดหมู่และทะเบียนครุภัณฑ์ไม่ครบถ้วน รวมถึงระบบการควบคุมการเบิกจ่ายยังขาดความสมบูรณ์



#### การจัดการด้านสิ่งแวดล้อมยังไม่ครอบคลุม

การตรวจสอบคุณภาพน้ำและการควบคุมสุขาภิบาลยังทำได้ไม่ทั่วถึงทุกพื้นที่ในหน่วยบริการ



#### ข้อมูลทางการเงินขาดความสมบูรณ์

การบันทึกข้อมูลและเอกสารทางการเงินบางส่วนยังไม่เป็นปัจจุบันและไม่ครบถ้วนตามเกณฑ์



#### พัฒนาระบบทะเบียนพัสดุให้เป็นมาตรฐานเดียว

จัดทำทะเบียนครุภัณฑ์ให้ครบถ้วน ตรวจสอบเลขครุภัณฑ์ และปรับปรุงระบบการจัดเก็บวัสดุให้มีประสิทธิภาพ



#### ยกระดับการตรวจสอบและการควบคุมภายใน

ดำเนินการตรวจสอบพัสดุประจำปีและเพิ่มระบบควบคุมภายในด้านการเงินได้รัดกุมยิ่งขึ้น



#### เพิ่มความเข้มข้นในการติดตามงานสิ่งแวดล้อม

เพิ่มความเข้มข้นในการติดตามงานการตรวจคุณภาพน้ำสิ่งแวดล้อม พัฒนาระบบติดตามผลและขยายขอบเขตการตรวจคุณภาพน้ำให้ครอบคลุมทุกพื้นที่อย่างต่อเนื่อง

# นโยบายและแผนพัฒนาสาธารณสุข ปี 2569

## - การนิเทศงานสาธารณสุขฯ ระดับอำเภอ รอบ1/2569

### สรุปวิกฤตและทางออก: การบริหารจัดการสาธารณสุขในพื้นที่



ปัญหาและอุปสรรคสำคัญ

วิกฤตขาดแคลนบุคลากรและเวชภัณฑ์



พยาบาล ทันตบุคลากร และยาสมุนไพรไม่เพียงพอต่อความต้องการที่เพิ่มขึ้น



โครงสร้างพื้นฐานและที่พักรุดโทรม สถานที่คับแคบ บ้านพักเจ้าหน้าที่และกำแพงชำรุดส่งผลกระทบต่อขวัญกำลังใจและความปลอดภัย



ภาระงานล้นจากระบบข้อมูลและการประชุมระบบ HDC ลำช้า และการประชุมจากส่วนกลางที่ต่อเนื่องไปเพิ่มภาระงานนอกเหนือการรักษา

ข้อเสนอแนะเพื่อการพัฒนา



สนับสนุนอัตรากำลังและงบประมาณเร่งด่วน จัดสรรพยาบาลและนักวิชาการเพิ่ม พร้อมงบประมาณซ่อมแซมอาคารและที่พักรุด



ปฏิรูประบบข้อมูลและรูปแบบการสื่อสาร พัฒนาระบบข้อมูลลดความซ้ำซ้อน และเน้นสรุปประเด็นสำคัญเพื่อลดเวลาประชุม

# ▪ นโยบายและแผนพัฒนาสาธารณสุข ปี 2569

## ข้อเสนอเพื่อการพัฒนา

- ขออนุมัติงบประมาณปรับปรุงบ้านพัก รพ.สต.หนองไข่นก 200,000บ.
- การพัฒนาศักยภาพบุคลากรด้านการเงิน/พัสดุ
- การพัฒนามาตรฐานหน่วยบริการ/คุณภาพบริการอย่างต่อเนื่อง
- การบริหารอัตรากำลังบุคลากร



# นโยบายและแผนพัฒนาสาธารณสุข ปี 2569

## - สรุปแผนปฏิบัติการพัฒนาสาธารณสุข ปี2569

ยุทธศาสตร์/ประเด็นสุขภาพ	จำนวนโครงการ	งบประมาณรวม (บาท)	จำนวนเงินจำแนกแหล่งงบประมาณ (บาท)						
			PP	OP	IP	เงินบำรุง รพ.	เงินบำรุง รพ. สต./สสอ.	กองทุน ตำบล	อื่นๆ
<b>วงเงินงบประมาณตามแผนการเงินการคลัง ปี2569</b>		<b>5,904,003</b>	<b>1,423,240</b>	-	-	<b>2,200,000</b>	<b>685,440</b>	<b>1,595,323</b>	-
<b>1.Promotion Prevention &amp; Protection Excellence (ส่งเสริมสุขภาพ ป้องกันโรคและ</b>	87	2,504,821	958,215	-	-	350,088	27,000	1,169,518	-
<b>แผนงานที่1 การพัฒนาคุณภาพชีวิตคนไทย</b>	62	1,881,283	650,415	-	-	350,088	15,000	865,780	-
<b>ทุกกลุ่มวัย_ด้านสุขภาพ</b>									
<b>แผนงานที่2 การป้องกันควบคุมโรคและลด</b>	17	409,298	179,360	-	-	-	12,000	217,938	-
<b>ปัจจัยเสี่ยงด้านสุขภาพ</b>									
<b>แผนงานที่3 การบริหารจัดการสิ่งแวดล้อม</b>	8	214,240	128,440	-	-	-	-	85,800	-
<b>2. Service Excellence (บริการเป็นเลิศ) (5</b>	45	1,389,537	317,882	-	-	868,235	78,170	125,250	-
<b>แผนงาน )</b>									
<b>แผนงานที่4 การพัฒนาระบบการแพทย์ปฐมภูมิ</b>	8	249,272	110,232	-	-	54,720	54,170	30,150	-
<b>แผนงานที่5 การพัฒนาระบบบริการสุขภาพ</b>	35	1,052,465	176,450	-	-	756,915	24,000	95,100	-
<b>ServicePlan</b>									
<b>แผนงานที่6 การพัฒนาระบบบริการ</b>	2	87,800	31,200	-	-	56,600	-	-	-
<b>การแพทย์ฉุกเฉินครบวงจรและระบบการส่งต่อ</b>									
<b>แผนงานที่7 การพัฒนาตามโครงการเฉลิมพระ</b>	-	-	-	-	-	-	-	-	-
<b>เกียรติและพื้นที่เฉพาะ</b>									
<b>3. People Excellence (บุคลากรเป็นเลิศ) (1</b>	11	450,990	37,900	-	-	283,880	129,210	-	-
<b>แผนงาน)</b>									
<b>แผนงานที่8 การพัฒนาระบบบริหารจัดการ</b>	11	450,990	37,900	-	-	283,880	129,210	-	-
<b>กำลังคนด้านสุขภาพ</b>									
<b>4. Governance Excellence (บริหารเป็นเลิศด้วย</b>	9	827,210	109,220	-	-	672,790	45,200	-	-
<b>ธรรมาภิบาล) (5 แผนงาน )</b>									
<b>แผนงานที่9 การพัฒนาระบบบริการสุขภาพ</b>	2	182,470	-	-	-	182,470	-	-	-
<b>ดิจิทัล</b>									
<b>แผนงานที่10 การพัฒนาระบบธรรมาภิบาล</b>	6	607,620	72,100	-	-	490,320	45,200	-	-
<b>และองค์กรคุณภาพ</b>									
<b>แผนงานที่11 การบริหารจัดการด้านการเงิน</b>	1	37,120	37,120	-	-	-	-	-	-
<b>การคลังสุขภาพ</b>									
<b>5 .Health Economic Excellence</b>	-	-	-	-	-	-	-	-	-
<b>แผนงานที่ 12 อุดสาหกรรมบริการแพทย์ครบ</b>	-	-	-	-	-	-	-	-	-
<b>วงจร การท่องเที่ยวเชิงสุขภาพ ความงาม และ</b>									
<b>6.ภารกิจพื้นฐาน</b>	1	25,000	-	-	-	25,000	-	-	-

- **งบ PP :**

**แผน 50โครงการ /**  
**เสนอนุมัติ 50 โครงการ**  
**วงเงิน 1,423,217 บาท**

**เบิกจ่ายแล้ว 144,885บาท(10.18%)**

-**งบเงินบำรุง รพ. :**

**แผน 34โครงการ /**  
**เสนอนุมัติ 34 โครงการ**  
**วงเงิน 2,199,993 บาท**

**เบิกจ่ายแล้ว1,035,778 บาท(47.08%)**

# ■ แผนลงทุนครุภัณฑ์/สิ่งก่อสร้าง แผนงบลงทุนค่าเสื่อม ปี 2568

ยังไม่จ่ายเงิน

ผลการดำเนินงานงบค่าเสื่อม ปี 2568			
นับจำนวน ของ รายการ ป้ายชื่อคอลัมน์			
ป้ายชื่อแถว	4-ตรวจรับพัสดุแล้ว	5-จ่ายเงินแล้ว	ผลรวมทั้งหมด
แม่ข่าย	8	18	26
รพสต.สต.		59	59
รพสต.อบจ.		33	33
ผลรวมทั้งหมด	8	110	118
ร้อยละ	6.78	93.22	

ผลการดำเนินงานงบค่าเสื่อม ปี 2568						
ป้ายชื่อแถว	ผลรวม ของ งบค่าเสื่อมUC	ผลรวม ของ สมทบเงินบำรุง	ผลรวม ของ รวมเงิน	ผลรวม ของ งบค่าเสื่อมUCเบิกจ่ายแล้ว	ผลรวม ของ งบค่าเสื่อมUCเหลือจ่าย	ร้อยละ เงินคงเหลือ
แม่ข่าย	8,495,176.15	64,423.85	8,559,600.00	2,295,337.15	99,519.00	1.17
รพสต.สต.	1,995,400.00	-	1,995,400.00	1,990,920.00	4,480.00	0.22
รพสต.อบจ.	945,500.00	-	945,500.00	945,350.00	150.00	0.02
ผลรวมทั้งหมด	11,436,076.15	64,423.85	11,500,500.00	5,231,607.15	104,149.00	0.91

หน่วยบริการลูกข่าย	รายการ	รวมเงิน
10953-รพ.ม่วงสามสิบ	ตู้เก็บเครื่องมือแพทย์ 5 ชั้น มีล้อเลื่อน	<del>98,888.88</del>
10953-รพ.ม่วงสามสิบ	เครื่องติดตามการทำงานของหัวใจและสัญญาณชีพ 4 พารามิเตอร์ ระบบรวมศูนย์ไม่น้อยกว่า 8 เตียง	<del>1,688,888.88</del>
10953-รพ.ม่วงสามสิบ	เครื่องให้ออกซิเจนด้วยอัตราการไหลสูง	1,200,000.00
10953-รพ.ม่วงสามสิบ	เครื่องเอกซเรย์ทั่วไปขนาดไม่น้อยกว่า 630 mA แบบแขวนเพดานพร้อมอุปกรณ์	<del>2,888,888.88</del>
10953-รพ.ม่วงสามสิบ	เครื่องควบคุมการให้สารน้ำทางหลอดเลือดดำ ชนิด 1 สาย	750,000.00
10953-รพ.ม่วงสามสิบ	เตียงผู้ป่วย ICU ปรับระดับด้วยระบบไฟฟ้า 4 มอเตอร์	260,000.00
10953-รพ.ม่วงสามสิบ	เครื่องตรวจวัดค่าเม็ดเลือดแดงอัดแน่น (Hct) พร้อมตรวจวัดฮีโมโกลบินในเลือด (Hb) แบบพกพา	<del>25,888.88</del>
10953-รพ.ม่วงสามสิบ	ตู้เย็นสารองยา 3 ประตู	<del>288,888.88</del>

# ▪ แผนลงทุนครุภัณฑ์/สิ่งก่อสร้าง แผนงบลงทุนค่าเสื่อม ปี 2569

นโยบายการจัดสรรงบค่าเสื่อมสังกัด สป.สง. ปี 2569

นโยบายการจัดสรรงบค่าเสื่อม(สปสธ.)

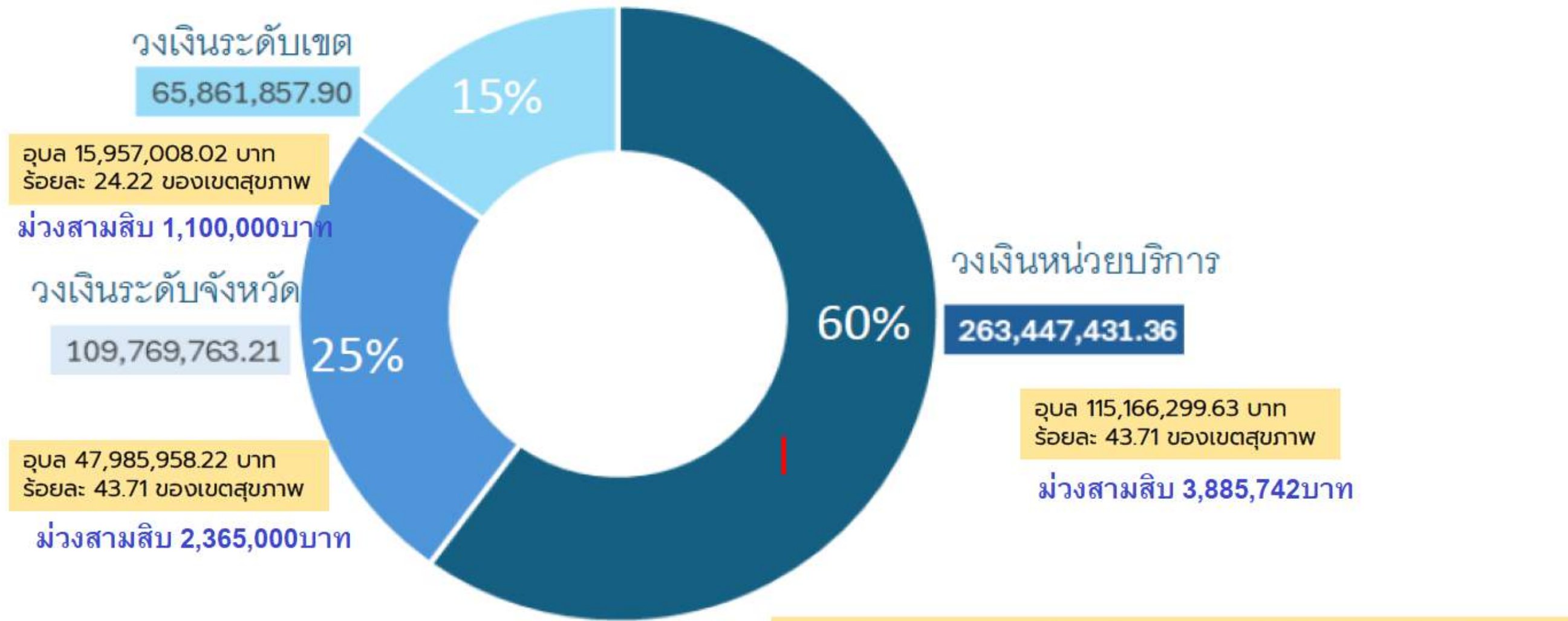

อบล 15,957,008.02 บาท  
ร้อยละ 24.22 ของเขตสุขภาพ

ม่วงสามสิบ 1,100,000บาท

เงินระดับจังหวัด

109,769,763.21

อบล 47,985,958.22 บาท  
ร้อยละ 43.71 ของเขตสุขภาพ

ม่วงสามสิบ 2,365,000บาท

เงินหน่วยบริการ

263,447,431.36

อบล 115,166,299.63 บาท  
ร้อยละ 43.71 ของเขตสุขภาพ

ม่วงสามสิบ 3,885,742บาท

จังหวัดอุบลราชธานีได้รับงบรวม 179,109,265.87 บาท

ม่วงสามสิบ 7,350,742 บาท

ที่มา : หนังสือ สนง.เขตสุขภาพที่ 0235/1789 ลว 12 พฤศจิกายน 26568



# ■ แผนลงทุนครุภัณฑ์/สิ่งก่อสร้าง แผนงบลงทุนค่าเสื่อม ปี 2569

นับจำนวน ของ ไร่ประเภทบ					นับจำนวน ของ ไร่ประเภทคร								
หน่วยบริการ	15%	25%	60%	ผลรวมทั้งหมด	หน่วยบริการ	03-ครุภัณฑ์การแพทย์	08-ครุภัณฑ์คอมพิวเตอร์	09-ครุภัณฑ์งานบ้านงานครัว	10-ครุภัณฑ์ยานพาหนะและขนส่ง	12-ครุภัณฑ์สำนักงาน	13-ครุภัณฑ์โฆษณาและเผยแพร่	-สิ่งก่อสร้าง	ผลรวมทั้งหมด
แม่ข่าย	2	5	10	17	แม่ข่าย	12	2	1	1	1			17
ลูกข่าย สปสธ.		8	37	45	ลูกข่าย สปสธ.	23	12	5		3		2	45
ลูกข่าย อบจ.			32	32	ลูกข่าย อบจ.	9	15	1		6	1		32
ผลรวมทั้งหมด	2	13	79	94	ผลรวมทั้งหมด	44	29	7	1	10	1	2	94

วงเงิน												
หน่วยบริการ	15%			25%			60%			ผลรวมของงบลงทุน	ผลรวมของเงินบำรุง	ผลรวมของรวมเงิน
	ผลรวมของงบลงทุน UC	ผลรวมของเงินบำรุง	ผลรวมของรวมเงิน	ผลรวมของงบลงทุน UC	ผลรวมของเงินบำรุง	ผลรวมของรวมเงิน	ผลรวมของงบลงทุน UC	ผลรวมของเงินบำรุง	ผลรวมของรวมเงิน			
แม่ข่าย	1,100,000	-	1,100,000	2,045,000	-	2,045,000	1,914,242	1,276,758	3,191,000	5,059,242	1,276,758	6,336,000
ลูกข่าย สปสธ.				320,000	-	320,000	1,115,200	85,000	1,200,200	1,435,200	85,000	1,520,200
ลูกข่าย อบจ.							856,300	-	856,300	856,300	-	856,300
ผลรวมทั้งหมด	1,100,000	-	1,100,000	2,365,000	-	2,365,000	3,885,742	1,361,758	5,247,500	7,350,742	1,361,758	8,712,500

# ■ แผนลงทุนครุภัณฑ์/สิ่งก่อสร้าง แผนงบลงทุนค่าเสื่อม ปี 2569

## TimeLine การดำเนินงานงบค่าเสื่อมปี 2569

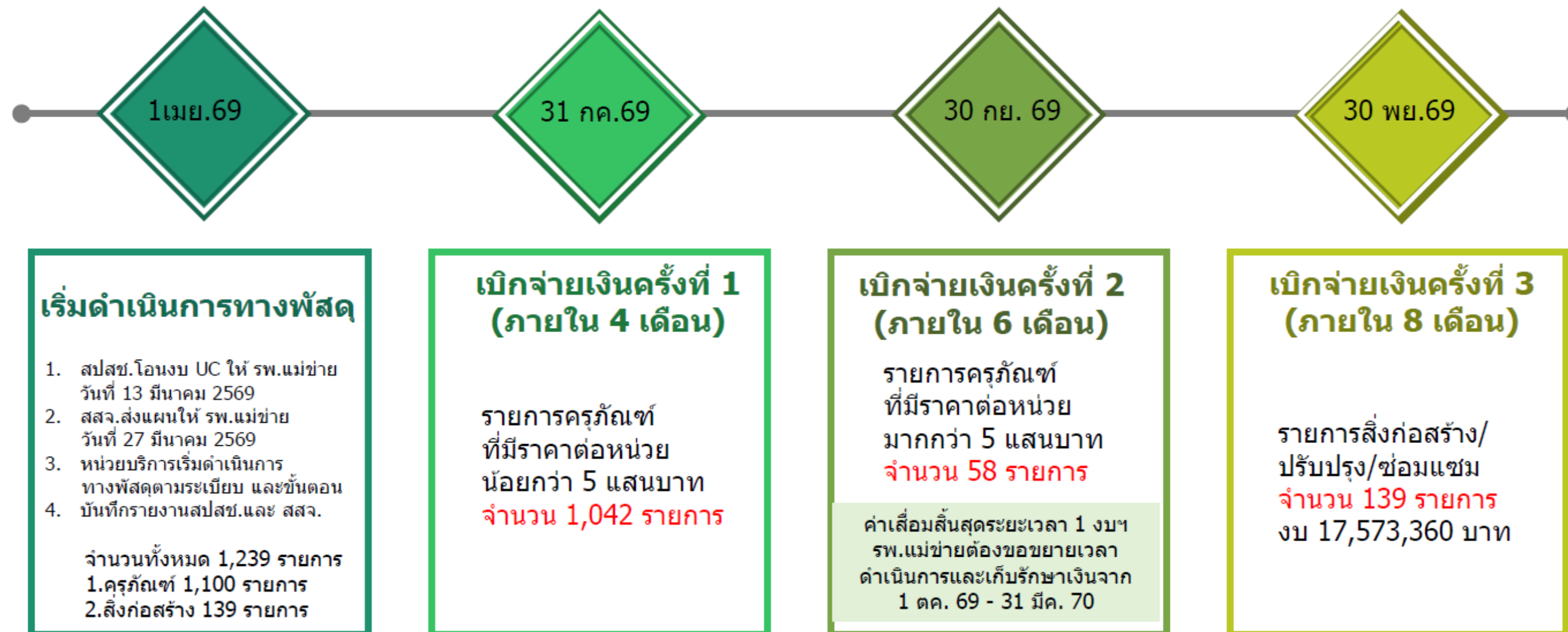



# ▪ **แผนลงทุนครุภัณฑ์/สิ่งก่อสร้าง** **แผนลงทุนเงินบำรุง**

- > **เร่งรัดการดำเนินงานตามแผนที่ได้รับอนุมัติ**
- > **เสนอปรับแผนในเดือน เมษายน 2569**
  - แบบฟอร์มตามเอกสารที่แนบ**
  - ปรับข้อมูลรายรับ-รายจ่ายตามแนวโน้มสถานการณ์จริง**
  - แผนลงทุนเงินบำรุง ปรับเปลี่ยนรายการให้เหมาะสมกับบริบทสถานการณ์**
  - เน้น เกิดประโยชน์ คุ่มค่า ประหยัด**

# ▪ แผนลงทุนครุภัณฑ์/สิ่งก่อสร้าง

## แผนลงทุนเงินงบประมาณ

> เสนอขอปรับรายการค่าของบ

- ระบบบำบัดน้ำเสีย ขนาด 100ลบ.ม./วัน **เป็น** ระบบบำบัดน้ำเสีย  
พร้อมท่อรวบรวม ขนาด 200ลบ.ม./วัน



# การดำเนินงาน กปท. ปี 2569

## - ข้อมูล ณ กุมภาพันธ์ 2569

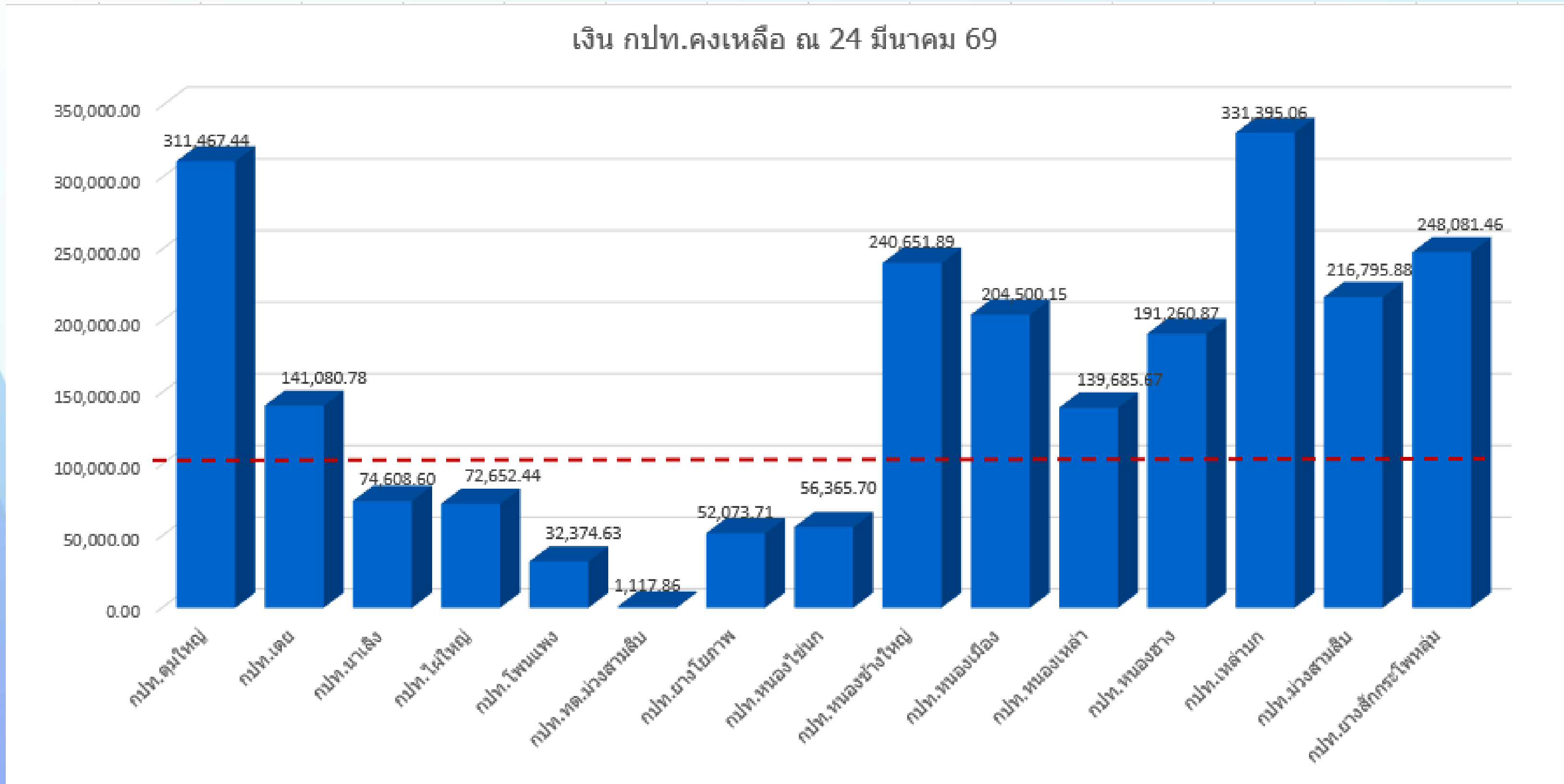

# การดำเนินงาน กปท. ปี 2569

## - ข้อมูล ณ กุมภาพันธ์ 2569

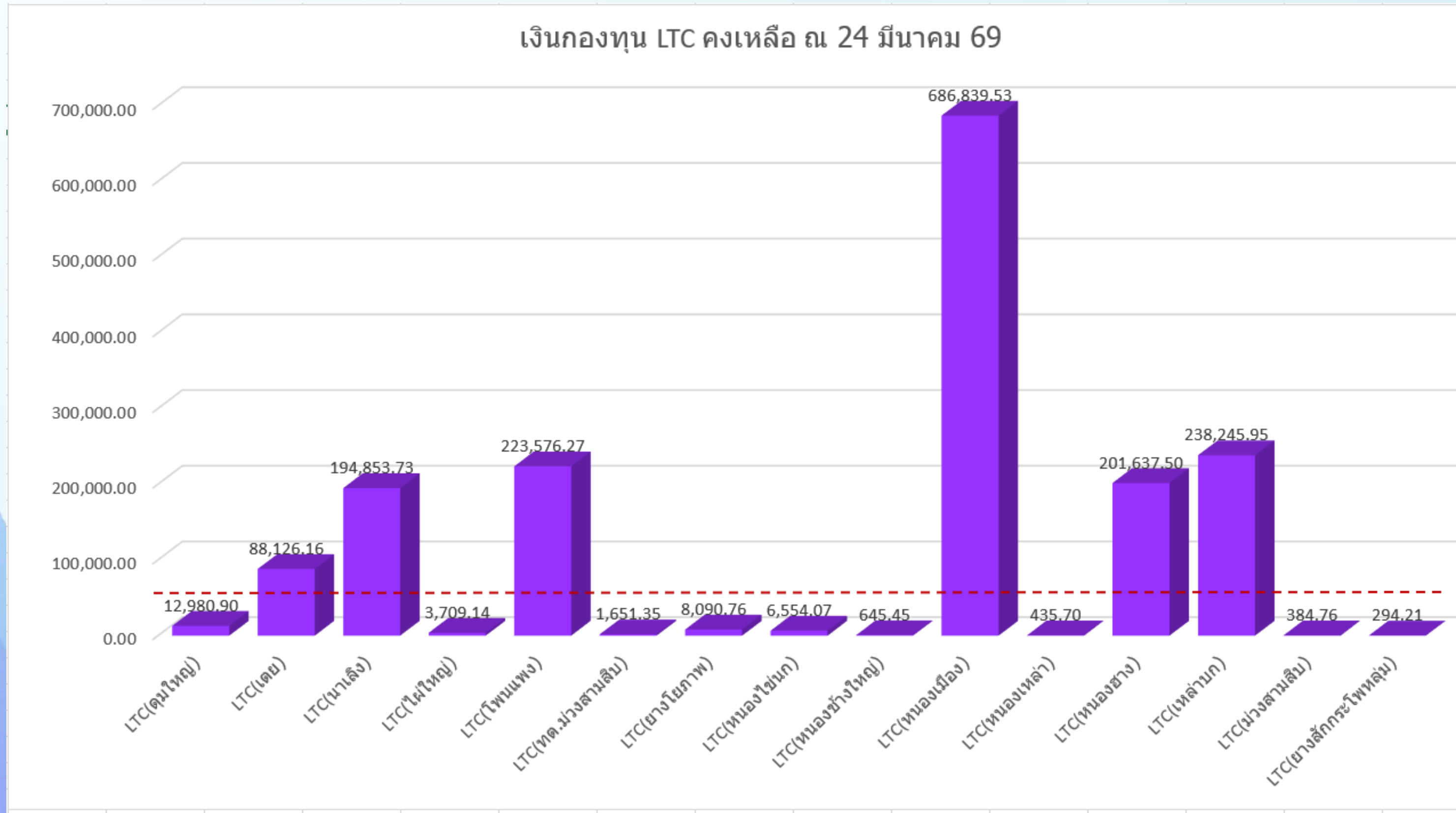



จบการนำเสนอ